PRIMER AÑO — Núm. 141. Dirección, Redacción y Administración: AVENIDA DE MAYO 769 Buenos Aires, Miércoles 31 de Mayo de 1916.

Biblioteca de la Universidad F.C.S. La Plata

Todas las cartas destinadas a la Redacción deben ser dirigidas al Director.

Como el diario no puede responsabilizarse por los manuscritos que se le envíen, ruega a los autores guarden copia de ellos.

Dirección Telegráfica: EPOCA; Buenos Aires

Teléfono: Unión Telefónica 5194, Avenida.

La Epoca

PRECIOS DE SUSCRIPCION:

CAPITAL

$ m/n. Un mes 1.70 — $ m/n. Tres meses 5 — $ m/n. Seis meses 10 — $ m/n. Un año 20

PROVINCIAS

Un mes 2 — Tres meses 6 — Seis meses 12 — Un año 24

EXTERIOR

$ oro Un mes 2 — $ oro Tres meses 6 — $ oro Seis meses 12 — $ oro Un año 24

Número del día 0.08 — Número atrasado (dentro de los 30 días) 0.20 — De fechas anteriores 0.50.

LA EPOCA se envía directamente por correo a toda persona que lo pida acompañando el importe correspondiente. Los pedidos de suscripciones para el interior de la República se atenderán por cualquier número de días a razón de 0.08 por ejemplar

VEASE EN LA PAGINA FINAL LA INFORMACION DE ULTIMA HORA

31 DE MAYO DE 1916

EL MENSAJE

El presidente de la república ha perdido ayer una brillante oportunidad de dejar al país el testamento político de un estadista. Todo lo que debió ser su mensaje no lo ha sido. Esquivando la posibilidad fecunda de pronunciar palabras históricas, deseadas y esperadas por el país, el primer magistrado desperdició la postrera ocasión que se le brindaba de ser útil a la nación y a sus conciudadanos. Gastó inútilmente su último cartucho.

Se esperaba con cierta ansiedad el mensaje presidencial. Expectativa explicada por las circunstancias políticas de excepción que caracterizan el estado de la república, y robustecida por la creencia generalizada de que cuando un presidente habla por última vez a un país en el carácter de tal, ha de poner en sus palabras toda la energía y toda la substancia que le sugieran su carácter, su talento y su experiencia. Y bien; confesamos lealmente que la expectación nacional, — que no conviene confundir con simple curiosidad,— ha sufrido un rudo desencanto. Una vez más, la realidad ha administrado una severa lección a los recalcitrantes ilusos que se empeñan en creer lo increíble. El presidente no ha dicho nada de lo que era necesario decir. En cambio, y dando cantidad por calidad,—a manera de compensación, sin duda—se ha manifestado abundantemente sobre gran número de cosas que parecen interesar muy poco al país. A su tiempo comentaremos los aspectos administrativos del mensaje; en los capítulos económico y financiero, especialmente, a los cuales ha concedido el presidente particular preferencia.

Entretanto, atengámonos a la política del mensaje. Las declaraciones del presidente revelan que el primer magistrado argentino es un ciudadano colocado voluntariamente fuera de la actualidad. Es inactual en doctrina y parece, asímismo, negarse actualidad en hechos por el socorrido procedimiento de desconocer estos últimos. Esa posición anacrónica de la política presidencial sirve de clave, empero, hasta ahora, a sus indescifrables actitudes. Porque el doctor de la Plaza ha descubierto la verdadera latitud elegida para la invernada de sus ideas políticas, definitivamente fijas en el período subsiguiente a la federalización de Buenos Aires. Parece creer todavía el señor de la Plaza que el gobierno de la república debe ser la resultante armoniosa de un equilibrio entre dos partidos concurrentes, en cuyos cauces se repartiría sin inquietudes la opinión pública. Esos partidos señalados con cierta nebulosidad en mensajes anteriores, no son otros que aquellas agrupaciones que fueran el partido Nacional y el P. A. N., que para el presidente no han caducado ni siquiera envejecido. De acuerdo con ese criterio, no existirían para el país cuestiones públicas de mayor importancia que el debate entre autonomismo y nacionalismo, de actualidad palpitante y urgente al juicio presidencial, ya que las exhuma como si devolviera a la circulación valores guardados en la noche de ayer.

No fuera el caso de discutir las predilecciones presidenciales si no ocurriera que entregado a la contemplación cariñosa del pasado y puesto a la tarea ímproba de insuflarle una vitalidad que ha perdido—no se puede haber sido y ser—el presidente deja a trasmano los problemas públicos inmediatos que agitan a la opinión pública y traen inquieto y ansioso al país.

Ni una palabra dedica el mensaje a la situación política creada por la elección del 2 de abril. Dijérase que la ignora o quiere ignorarla. Aplica al caso un criterio particularmente astronómico, refiriéndose a los sucesos políticos recientes con la displicencia que podría poner un "amateur" para comentar episodios acontecidos en la luna. Desconoce el mensaje presidencial la formidable presión de intereses mal ocultos que labra la tranquilidad del país, el orden nacional quizá, con la ostensible intención de corregir audazmente los designios populares expuestos en el plebiscito de abril. Ni una racha de inquietud ha soplado en el espíritu presidencial ante las peligrosas derivaciones posibles de la actualidad política. Pero ni siquiera ha creído pertinente articular dos palabras acerca de la profunda modificación institucional que significa el advenimiento al gobierno de un partido nuevo! La Unión Cívica Radical, que gobierna tres provincias; que posee casi la mitad de la representación parlamentaria, que ha obtenido cerca de 400.000 votos en las elecciones últimas, que dará el gobierno venidero a la nación, no ha sido mencionado una sola vez en el mensaje presidencial. El doctor de la Plaza parece ignorar lo más trascendental que haya ocurrido bajo su gobierno.

El mensaje deja una impresión de asombro y amargura. Descubre la ausencia de un pensamiento político; una desconsoladora falta de orientación en la sede del ejecutivo. Las palabras de paz y de cordura que debieron ser pronunciadas en estos momentos difíciles para la nación no están en el mensaje. El presidente no supo o no quiso encontrarlas. El país debe conducirse por sí mismo.

EL DÍA POLÍTICO

LA LECTURA DEL MENSAJE

Un discurso largo, ante una asamblea fría y en un ambiente destemplado, no parece ser el programa más atractivo que pueda ofrecerse a un presidente de la república. Digamos, de paso, que también existen espectáculos más interesantes y audiciones menos fatigosas para las personas oficialmente obligadas a asistir al acto. La lectura del mensaje acentúa cada vez más su carácter aburrido y enojoso; pierde día a día sus viejos prestigios Nada se perdería con suprimir ese acto pomposo e inútil, o, cuando menos, reducirlo a una ceremonia sencilla y menos fastidiosa.

El ceremonial del mensaje prescribe una serie de detalles suntuosos e impresionantes. La asamblea reunida en pleno, la llegada del presidente en un coche atalajado a la Daumont; la escolta de granaderos; la formación de tropas; la presencia del cuerpo diplomático. Y todo, ¿para qué? Para leer el uno, para escuchar los otros la lectura de un documento tan aburrido como puede serlo una ceremonia administrativa, variedad literaria que nunca fué señalada por su amenidad. Con esta agravante; que el documento leído está en las manos de todos y se publica simultáneamente en los diarios. De modo que nada explica esa audición monótona y fatigosa de dos horas, en la que oyentes sin interés se aburren dignamente ante un interminable desfile de cifras y cuadros estadísticos.

Prácticamente, como siempre, los norteamericanos han resuelto hace tiempo el fastidioso problema. El presidente remite al Congreso su mensaje. En homenaje a la tradición argentina, no aconsejamos medida tan radical; pero se podría hacer otra cosa igualmente práctica. El mensaje abarcaría dos partes; una, breve, personal, que leería el presidente para exponer las ideas u opiniones que creyera necesario o conveniente sostener de viva voz en la asamblea. El resto, la parte puramente administrativa, que cada uno sería dueño de leer en su casa.

Con ello se evitaría una ceremonia tan pomposa como inútil y fastidiosa.

¤ ¤ ¤

MANERAS DE OFRECER

Los hombres dirigentes del conglomerado conservador continúan buscando un candidato. La presidencia futura ha sido brindada a distintos ciudadanos sin resultados satisfactorios. A propósito de esto, se nos cuenta una apreciación de cierto ministro del Ejecutivo.

Un diputado visitó en su despacho al ministro. El diputado pidió y obtuvo; en seguida se habló de política. Preguntado por el ministro el visitante se franqueó:

—Ofreceremos la presidencia a (aquí un nombre que reservaremos). Creo que agarrará. Si no, se habla también de...

A lo que el ministro, sonriente e incisivo, responde:

—Pero, amigo, veo que ustedes tienen una manera singular de brindar la presidencia. Atajan a un ciudadano en la calle y le proponen la Casa Rosada como si le ofertaran una quinta en Adrogué para veranear en la temporada próxima. Parece que eso de ser presidente fuera una simple cuestión de mudanza de casa y que nadie pudiera rehusar el hospedaje que se le ofrece de manos a boca.

El visitante convino en que la quintita de Adrogué había sido propuesta sin éxito hasta el momento.

¤ ¤ ¤

"TENEMOS DINERO EN ABUNDANCIA..."

Sonora, pausada, auspiciosa, salió de la boca presidencial la afirmación que nos sirve de epígrafe. Fué como un conjuro mágico a las riquezas escondidas en el seno de la tierra y en las cajas de los bancos. El gesto afirmativo que subrayó la aserción parecía volcar sobre el país el cuerno áureo de la abundancia, descubriendo las realmente monedas de oro, los fajos abultados de billetes, que suelen detener a los transeuntes esperanzados frente a las vidrieras de las agencias de cambio.

Por desgracia, el presidente usa un plural retórico que no condice con la realidad de las cosas. Varón opulento y afortunado, con crecidos depósitos en todos los bancos, feraces campos, ganados pingües, el doctor Plaza puede hablar en singular, sin temor a yerro. El, tiene dinero en abundancia. Pero su plural generoso está desmentido por todos los que buscan inútilmente un peso por las calles de Buenos Aires.

¤ ¤ ¤

DEMOCRATAS Y CONSERVADORES

Ya no es un misterio para nadie, que día a día se acentúa la división entre las fuerzas conservadoras y demócratas. La división tiene dos matices: el primero es la desinteligencia entre ambas agrupaciones, en la forma de encarar la cuestión política actual y la otra la que se refiere a la división existente dentro del propio partido.

La primera se planteó clara y precisa con motivo de la discusión de los diplomas santiagueños. Mientras los demócratas, algunos, no todos, querían la anulación, los conservadores la resistían. No podía darse con la causa real de esa resistencia, pero a poco se supo que ella radicaba en el descubrimiento, por parte de los conservadores, de que la anulación los dejaba en inferioridad de condiciones en el colegio electoral.

Después de largas discusiones los demócratas cedieron, diciendo que lo hacían para evitar que la opinión pública se diera cuenta de que las fuerzas conservadoras se dividían al entrar en batalla.

Así votaron la presidencia de la cámara, pero ya en ese acto se vió que algunos demócratas y conservadores rompían con toda disciplina y hacían lo que mejor pensaban.

Las cosas en este terreno no podían continuar y ya se anuncia dentro de breves días acontecimientos que repercutirán hondamente en el mundo político.

Los trigos de Entre Ríos

El ministro de agricultura ha sido visitado por el señor Canaveri, presidente de la Bolsa de Cereales, quién le ha manifestado, que en el gran concurso de trigos, que se realizará con motivo del aniversario patrio, el cereal cosechado en Entre Ríos, ocupará por su calidad el primer puesto y disputará el título de campeonato nacional de 1916. Hace saber que según telegramas que ha recibido de Londres, allí los trigos entrerrianos se cotizan al más alto precio, y son considerados como los mejores conocidos hasta ahora, hecho que nunca ha acontecido en la Gran Bretaña.

El ministro del Uruguay en la Argentina

SU TRASLADO A ITALIA

Noticias procedentes de Montevideo dan como definitivamente acordado por el gobierno uruguayo el traslado del representante de ese país en la Argentina, doctor Daniel Muñoz, a la legación en Italia.

Sensible es, desde luego, esta determinación por cuanto el distinguido plenipotenciario de la vecina orilla es una de las figuras de más sólidos prestigios en las esferas sociales, oficiales y diplomáticas, habiéndose conquistado simpatías que hacen que su alejamiento deje un hondo vacío difícilmente llenable.

Viejo amigo nuestro, el señor Muñoz, durante los años de su larga gestión, ha sabido prestar toda la eficacia de su concurso inteligente y hábil al acercamiento de los dos pueblos hermanos. Y su labor llena de excelentes iniciativas es una de las más profícuas de las representantes de las naciones amigas acreditadas ante nuestro gobierno.

Caso de confirmarse esta resolución del P. E. uruguayo, el doctor Muñoz será objeto de múltiples manifestaciones de simpatía y aprecio en las cuales ha de tomar parte cuanto de distinguido tiene nuestra sociedad.

Los progresos de "La Epoca"

Nuestra agencia en Rosario

Desde su aparición LA EPOCA ha tenido un éxito ascendente y visible. Ha sido bien recibida por la opinión pública, que ha reconocido el esfuerzo de su dirección de hacer obra periodística sana, elevada e informativa.

El éxito no ha sido solamente metropolitano. En el interior de la república LA EPOCA ha hallado halagüeña acogida y hoy circula por todo el país, podemos decir, sin modestia, profusamente.

Ese auge en el interior del país ha determinado la creación de agencias y sucursales para atender, con toda regularidad el servicio de información y administrativo y responder en la mejor forma al favor que se dispensa al diario.

Hoy, precisamente, tendrá lugar la inauguración de la agencia y corresponsalía en la ciudad de Rosario de Santa Fe, que quedará instalada en la calle Córdoba 1245.

Esta sucursal estará a cargo de nuestro inspector de corresponsales y agencias señor Tomás C. Black.

La senaduría por Córdoba

SIN QUORUM

FUGA DE LOS LEGISLADORES DEMÓCRATAS

Cuarto intermedio hasta el sábado

CORDOBA, mayo 31. — En los círculos políticos reina expectativa con motivo de la asamblea a que están convocados los legisladores a fin de elegir senador nacional. Sin embargo, se descuenta el fracaso de la asamblea, pues los diputados y senadores roquistas han fugado, ausentándose de la provincia, para evitar que se les conduzca por la fuerza pública.

CORDOBA, mayo 31. — La noticia de la fuga de los legisladores roquistas se tuvo ayer a última hora por un telegrama que llegó de Villa María.

Los fugitivos, que llevan rumbos hacia la capital federal, se han ausentado con toda clase de precauciones.

CORDOBA, mayo 31. — Los legisladores que se han trasladado a Buenos Aires para impedir que se realice la asamblea legislativa son los señores: Pitt, Frías, Torres, Argüello, Carranza, Lascuaraín, Leat, Montagné, Luque, Sánchez y Castaño.

CORDOBA, mayo 31. — Hasta este momento—10.15 a. m.—no hay quórum. Faltan la mayoría de los legisladores roquistas.

CORDOBA, mayo 31. — A las 10.30 a. m. entran en el recinto los legisladores presentes, en minoría. Preside el vicegobernador doctor Borda.

CORDOBA, mayo 31. — Iniciada la sesión en minoría, el presidente doctor Borda explica el objeto de la convocatoria y hace leer por secretaría los antecedentes del asunto de la senaduría, o sea, el acta inconclusa de la sesión anterior, interrumpida por el formidable disturbio que promovieron los roquistas al comprobar que habían perdido la elección.

Se da lectura asímismo, de una nota enviada a la asamblea por los diputados y senadores roquistas, en la que manifiestan su resolución de no asistir y tratan de justificar una actitud que no tiene justificación posible.

El diputado garzonista señor Ceballos pide la palabra y en tono enérgico manifiesta su reprobación hacia los legisladores que estiman como un deber el ausentismo y hace moción para que se pase una nota a los inasistentes, incitándoles al patriotismo y al cumplimiento del deber, e invitándolos para que concurran el sábado a las 10 de la mañana, a fin de elegir senador nacional.

Propone el señor Ceballos que hasta esa fecha la asamblea pase a cuarto intermedio.

Habiendo asentimiento general, así se hace.

La huelga de chauffeurs

Las gestiones de arreglo

Continúan efectuándose gestiones de arreglo para terminar con el conflicto suscitado por la huelga de conductores de automóviles. Los chauffeurs se mantienen firmes en su actitud guardando una solidaridad completa. Los cocheros, en cambio, acompañan con poco entusiasmo el movimiento siendo el paro de coches de plaza de carácter parcial.

Las gestiones emprendidas últimamente, después de varias conferencias efectuadas entre el ministro de obras públicas y una delegación de los huelguistas parecen bien encaminadas y se espera llegar a un arreglo dentro de breve término.

Ayer celebraron asamblea los huelguistas, reuniéndose en número de 3000 en la plaza Constitución. Se decidió no cejar en su actitud hasta alcanzar un arreglo favorable. Esta tarde se reunirán nuevamente, habiéndose invitado a los cocheros a concurrir.

El gerente de la empresa del ferrocarril del Sud se ha interesado en la terminación del conflicto y es probable que su intervención dé un resultado favorable para las soluciones que se buscan.

La prensa y el mensaje

UNIFORMIDAD DE JUICIOS

La opinión pública defraudada

"La Nación":

"En nuestra vanidad de viejos profesionales, atribuímos la perplejidad que nos embarga al mismo presidente, quien, según barruntamos, ha dicho demasiado o no ha dicho nada, queriendo o sin querer; pues tal es la entonación política del mensaje, que todo él nos resulta en esa parte como dividido en dos sobre una insistente conjunción adversativa".

. . . . . .

"Así, por honor del país y por el suyo propio, preferimos acogernos al limbo de la incomprensión, antes que comprender demasiado. Por que esto último y creerlo cómplice de esa famosa mayoría de coalición que nunca llega a formarse, de ese acuerdo sin candidatura, de ese arreglo sin autor visible — o confesable — de esa impotencia que simula poder, es todo uno, sin vuelta de hoja".

"La Prensa":

"El segundo tópico sobresaliente del mensaje presidencial, consiste en las relaciones políticas del presidente con los partidos y con el pueblo de la nación. Si la exposición hubiera sido más prolija y puntualizada que lo que es, a ese respecto, no habría sido excesiva".

"La Argentina":

"El mensaje de este año era esperado con cierta ansiedad, pues en el orden político y en el económico se habían producido hechos de suma gravedad, y la palabra del presidente debía ser la expresión más alta del concepto que informara aquellos sucesos. La política nacional, como se sabe, ha experimentado en el último año violentas sacudidas, y las tendencias partidistas bien definidas que actúan y que van a disputarse, dentro de poco, la supremacía final en la elección de las autoridades para el entrante período gubernativo, merecían por cierto la más amplia consideración del presidente. Pero, sería difícil encontrar en el mensaje nada nuevo u original a ese respecto. Después de un ligera mención de la situación política y de una síntesis de los pedidos de intervención federal llegados de algunas provincias, el mensaje reedita los harto conocidos propósitos de prescindencia del ejecutivo, propósitos que, dicho sea de paso, corresponden al doctor Sáenz Peña, habiéndose limitado su sucesor a cumplirlos regularmente. Habría el país deseado hallar algo más sobre el particular, máxime cuando los ensayos de verdadera democracia que ha presidido el doctor de la Plaza se prestaban para realizar un estudio serio y para sacar conclusiones que fijaran definitivamente los rumbos de la política en este país".

"El Diario Español":

"Se espera con impaciencia la palabra del presidente de la república. El doctor de la Plaza al dirigirse por última vez como presidente de la nación al congreso argentino en situación como la presente, venía obligado, sin duda alguna, a satisfacer las ansiedades de la opinión. ¿Ha respondido a esta expectativa? La respuesta negativa categórica se impone".

"Dedicada la primera parte del mensaje a la política general interna del país, en vano se buscará un solo párrafo que nos hable de la actualidad más interesante, de la que se refiere a la solución del problema que va a definirse dentro de pocos días. Apenas si encontramos afirmaciones que no son sino ratificaciones de aquel manifiesto en que condenó la falta de candidaturas proclamadas por los partidos para ir a la lucha y aun esas ratificaciones son menos explícitas que los principios que en el citado documento proclamó".

"La Mañana":

"No es el documento leído ayer, por el señor presidente de la república ante la asamblea legislativa declarando inaugurado el 55.o período de sesiones del congreso, una pieza que esté destinada a provocar comentarios apasionados. No hay en ella, aparte de la reseña cronológica de sucesos ya juzgados definitivamente por la opinión, ninguna declaración que comprometa la acción de los poderes públicos para el futuro. El doctor de la Plaza ha hecho un mensaje que es un balance sereno de su actuación gubernativa, pero que no significa mucho para el porvenir del país".

. . . . . .

"El señor presidente, que prometiera alguna vez, ante otra asamblea legislativa, prescindencia pero no indiferencia en las cuestiones políticas, ha forzado tanto la nota de su prescindencia que ha llegado a la indiferencia acaso sin advertirlo".

"El Pueblo":

"El doctor de la Plaza hace crónica antes que juicio, de todo lo sucedido en el último año de su presidencia. Como cronista, es de justicia reconocer que no se desempeña mal. Los hechos aparecen en la ordenación que tuvieron y en el volumen que les corresponde. Se le podría reprochar, cuando mucho, al presidente, un poco de exceso en el relatar. Con alguna mayor sobriedad, habría podido decir lo mismo que dice".

"Por lo que concierne a "vistas", a orientaciones políticas, el pensamiento del presidente sólo deja entrever la inclinación de su autor por los conceptos que estuvieron en boga cuando era joven. El mundo, para el doctor de la Plaza, parece ser que hubiera variado poco en sus problemas, y sobre todo y especialmente en nuestro país. Discutíamos hace medio siglo sobre autonomías. Nos hace falta, a estar a lo que dice nuestro primer magistrado, volver a discutir sobre el particular".

. . . . . .

"Toda la parte del mensaje que se refiere a la política, hace el efecto de ser reflejo de una persona que se alimenta bien, digiere lo mismo y no se ha agitado mucho ni poco en las contiendas libradas por los partidos".

"Le Courriere de La Plata":

"La lectura del mensaje sugiere a nuestros colegas argentinos la opinión de que no dice gran cosa, a pesar de que en él abundan las palabras".

"Buenos Aires Herald":

"El mensaje ha revestido una absoluta falta de lo sensacional; por eso sólo se oyeron al final unos pocos aplausos".

"No se hizo referencia al censo, como se había esperado, ni fueron sus referencias políticas más que en términos generales y congratulatorios".

"Giornale d'Italia":

"La avidez de aquel discurso largo e incoloro, ha sido aún inferior a la expectativa que era modestísima. Ninguno pedía al primer magistrado una expresión de elocuencia o una palabra que sirviese para levantar los ánimos; pero ninguno esperaba tampoco que toda la política argentina pudiese ser comprendida por el señor presidente en un lamentar absurdo de los partidos tradicionales, los cuales, si han desaparecido — lo que no está demostrado — significa que no tenían más hilo que hilar".

. . . . . .

"Nada de nada. Todo cuanto podemos decir del discurso del señor presidente sería tiempo y espacio restado para nosotros y para nuestros lectores".

"El doctor de la Plaza ha cerrado con un coronamiento de nubes su gobierno de brumas y el único alivio que se experimenta al final de este discurso informe, es pensar que es el último".

"La Patria degli Italiani":

"Trátase de una diligente, pedestre y monótona compilación de todas las disposiciones burocráticas tomadas por los poderes públicos durante los doce meses transcurridos desde mayo de 1915 al de 1916, esto es, de un elenco puramente administrativo hecho con el escrupuloso propósito de presentar al Congreso el índice exacto de la gestión ejecutiva punto por punto".

. . . . . .

"La angustia del tiempo quita (al actual gobierno) toda iniciativa cualquiera sea ella, y por motivos de discreción la intervención en aquellos que él podría arbitrar para la mejor dirección de la cosa pública que no tendrá modo ni tiempo de llevar a efecto. El porvenir no le pertenece, el campo de su disertación queda así reducido al recuerdo de un pasado próximo que todos tienen presente. He aquí como no pudiendo contener nada de nuevo, el mensaje del doctor de la Plaza no contiene nada de interesante".

El centenario de nuestra independencia

LA EMBAJADA BRASILEÑA

SU CONSTITUCION DEFINITIVA

La embajada brasileña, que vendrá a Buenos Aires, en representación de su gobierno, con motivo del próximo centenario argentino, ha quedado ayer definitivamente constituída, según nos comunica nuestro corresponsal en Río de Janeiro.

El primer magistrado, doctor Wenceslao Braz, resolvió solicitar al senador doctor Ruy Barbosa, que presidirá la referida embajada, indicara los candidatos para formar parte de esta delegación.

Dicha embajada quedó constituída en las últimas horas de ayer en la siguiente forma y de acuerdo con la cancillería:

Embajador, doctor Ruy Barbosa; delegado naval y jefe de la división compuesta por el crucero Barroso y scouts Bahía y Río Grande del Sud, vicealmirante Antonio Coutinho Gomes Pereira; delegado militar, general Feliciano Mendes Moraes; consejero de la embajada, el secretario de la legación brasileña en ésta, doctor Lourival de Guiliobel; attaché militar de la embajada, el mismo attaché de la legación de Buenos Aires, capitán Armando Durval Sergio Ferreira; secretario de la embajada, doctor Bautista Pereira; secretario del embajador, su hijo, el secretario de la legación, Juan Ruy Barbosa y será adscripto también a la embajada el encargado de negocios del Brasil en Buenos Aires, doctor Eduardo de Lima Ramos.

Dado el delicado estado de salud del doctor Barbosa y a su avanzada edad, éste se embarcará, conjuntamente con el doctor Bautista Pereira, su hijo Juan Ruy Barbosa y sus familias, con destino a Montevideo, en un transatlántico, en los primeros días de Julio, hasta tanto llegue la división naval brasileña, en la cual proseguirán viaje a ésta.

Desde ya puedo asegurase que está la embajada definitivamente constituda, cuyo decreto respectivo aparecerá hoy, refrendado por el presidente de la República y el ministro de Relaciones Exteriores, general Lauro Müller.

Las finanzas escolares bonaerenses

El director general de escuelas de la provincia de Buenos Aires, doctor Matías Guillermo Sánchez Gismondi, ha dirigido al poder ejecutivo una larga nota pidiendo la modificación del presupuesto escolar, elevándolo a la suma de 11.253.90 pesos, cantidad exorbitante, no desde el punto de vista de la importancia de la escuela, sino en relación a la situación financiera general de la provincia.

Aun cuando el director general arguye, con argumentos al parecer positivos, no es admisible su alegato, porque dentro de los recursos actuales hay tela donde cortar sin necesidad de aumentar la fuente de sus recursos, ya excesivos desde el punto de mira de la inversión de las rentas escolares.

Y en efecto: hagamos un ligero análisis de los gastos de la dirección de Escuelas:

¿Qué necesidad tiene la provincia de rentar a ocho miembros del Consejo General con 700 pesos mensuales, cuando cinco bastarían con 500 pesos? ¿Por qué un tan crecido número de médicos rentados en el cuerpo central, si cada localidad tiene uno, dos y más médicos ad honorem que no escatiman sus buenos y meritorios servicios a la institución escolar?

¿Por qué han de tener las catorce oficinas de la repartición su aditamento de jefes, subjefes, oficiales primeros y segundos, creando una burocracia innecesaria, desde que cada oficina cuenta con sus escribientes, auxiliares y jefes de mesas?

KALISAY: Se ha impuesto por sus bondades de aperitivo y vino quinado- - - - -

¿Cuál es la razón de ser de los inspectores de música y labores, cuando se ha suprimido la primera enseñanza y restringido la segunda a los elementos de zurcido, remiendo y ojalado?

¿Para qué tantos auxiliares de consejos escolares si en la provincia éstos no tienen más que una simple misión de contralor y planilleo mensual?

¿Cuál es la importancia de la "Revista de Educación", publicación híbrida e incolora, del museo, cerrado desde hace cuatro años y de la biblioteca, a la que nadie concurre, cuando podrían fusionarse las tres oficinas en una con la economía de dos jefes y subjefes?

¿Por qué mantener tanto grado anémico, con 10 o 12 alumnos, pudiéndose fusionar, y por qué no realizar una concentración de escuelas y una mejor distribución de las rurales, que velaría lo innecesario de nuevas creaciones?

Creemos que lo expuesto basta para evidenciar nuestra razón y esperamos que en la legislatura ha de levantarse alguna voz que demuestre que, con los recursos actuales la Dirección de Escuelas puede hacer más administración y menos política.

Comisión municipal

CONCENTRACION DE ARTICULOS DE ABASTO

El resultado de la interpelación hecha por la comisión municipal a la intendencia sobre la concentración de artículos de abasto en el mercado Bullrich, fué, como se esperaba, que el comisionado interpelante señor Martínez Castro, no se diera por satisfecho con la respuesta del D. E. Como consecuencia de esto, según preveíamos ayer, ese comisionado ha presentado un proyecto que derogaba la ordenanza en virtud de la cual se realiza dicha concentración. El proyecto será estudiado por una comisión especial nombrada al efecto.

Un detalle curioso se observó en el debate de esta cuestión: el susodicho comisionado en la obligación de atacar al intendente en una ordenanza que, por lo menos, suscribe, esquivó su tiro, cayendo por directa contra "las oficinas municipales — dijo — que informan mal al jefe de la comuna".

Estas oficinas son la administración sanitaria y la superintendencia de mercados.

La evasión de presos en el Neuquén

DETALLES DE LA PERSECUCION

VARIOS CAPTURADOS

Se han recibido algunas informaciones sobre la forma como continúa la persecución de los presos evadidos de la cárcel del Neuquén.

De 61 evadidos, 23 se encuentran en marcha hacia la cordillera, con el propósito evidente de pasar a Chile. Detrás de éstos marcha la comisión que mandan el inspector Staub y el comisario Cejas Mariño, que persigue de cerca a los prófugos. Estos llevan apenas cinco horas de ventaja y se les espera alcanzar antes de llegar a Louco Luan. Otros 7 evadidos marchan hacia la tribu Painamal, también perseguidos; el cabecilla Bresler, con 3 compañeros, ha eludido la persecución después de vadear el Collón Curá. Se efectúa una empeñosa actividad en buscar sus huellas, ocupando las policías los caminos y pasos de San Ignacio, Malhuán y balsa del Aluminé, por donde tiene que pasar en su fuga. La policía ha tomado hasta ahora, herido o muerto en los encuentros habidos 11 evadidos; los demás se han dispersado, siguiendo, empero, la policía, la huella de muchos de ellos.

Los últimos telegramas recibidos son los siguientes:

NEUQUEN, mayo 31. — Se ha recibido la noticia de que las fuerzas de policía del inspector Staub han tomado tres fugados de los que persiguen. Son estos Juan Ramón Vera, Ramos Osés y José Ríos. El resto de la partida de la cual los tomados formaban parte y que la forman 23 hombres, solo llevan una pequeña delantera, que se calcula descontar entre hoy y mañana. Las fuerzas de policía del inspector Staub y del comisario Cejas Mariño se han comportado en forma admirable, recorriendo sin descansar más de cien leguas en pocos días. El encuentro de estas fuerzas con los fugados ha de efectuarse, probablemente, en la pampa de Lonco Luán, y como los evadidos van bien armados ha de producirse un reñido combate en aquel lugar.

Del cabecilla Bresler no se conoce con certeza, el paradero. Las comisiones policiales que le siguen han perdido sus huellas. Sin embargo, como se han tomado algunas providencias, vigilando los pasos del Aluminé por donde tiene que pasar, se espera dar con él y con los tres penados que lo acompañan de un momento a otro. Hay mucho empeño en capturar a Bresler y son numerosos los agentes destacados para perseguirlo.

NEUQUEN, mayo 31. — Se tiene confianza en el éxito de la persecución emprendida para capturar a los evadidos. El tiempo es bueno y favorece la tarea, permitiendo el traslado rápido de las fuerzas policiales y de caballería destacadas por el territorio. El gobernador Elordi se ha multiplicado en la tarea, atendiendo todos los detalles de organización tendientes al mejor éxito de la persecución y su empeño será útil pues se tiene la convicción de que serán alcanzados en breve la mayor parte de los evadidos. Un piquete del 8 de caballería se ha unido, en Zaimuco, a las fuerzas de policía del comisario Cejas Mariño que persigue al núcleo principal de penados, formado por 23 hombres. El subcomisario Agüero que se halla con diez hombres de policía en la costa del Covunco comunica que ha tomado ayer al evadido Albarzúa, que huía por aquel lugar.

El Departamento Nacional del Trabajo

Una oficina poco eficaz

En una época como la actual de estrechez económica, cuando el paro forzoso causa tantas angustias entre empleados y obreros, la labor del departamento nacional del trabajo debiera ser activa y empeñosa. Mecanismo creado precisamente para regularizar las relaciones de la oferta y demanda de brazos y de empleos, su función no ha sido, sin embargo, en ninguna época eficaz. En los mejores tiempos de su funcionamiento se redujo a ser una simple oficina de registro de desocupados tan poco eficiente que no logró siquiera hacer sentir su influencia sobre las agencias de colocaciones particulares.

Actualmente, por esa oficina ha cundido una especie de desaliento por la inacuidad de la propia obra y ya ni siquiera se ocupa de catalogar por oficios a los desocupados que ocurren a ella buscando una indicación y hasta se asegura que en ocasiones los recurrentes han sido tratados de mala manera. Nos han informado, a este respecto, de varios casos por personas de las cuales no tenemos por qué dudar. Sabemos también positivamente de muchos otros en los cuales los empleados del departamento del trabajo ante la angustiosa solicitud de cesantes en busca de cualquier colocación, no han hallado mejor forma de intervenir que dando paternales consejos, cosa sin duda alguna muy cristiana, pero fuera de lugar en una oficina pública que tiene otro fin determinado.

En épocas como la actual, de actividad industrial y comercial algo precaria, los empleos y colocaciones no abundan seguramente y no puede la mejor voluntad crearlos o hallarlos para todos los que los solicitan. Pero es el caso que aquel departamento, desde largo tiempo, no ha logrado dar una sola ocupación, lo que evidencia su inutilidad.

Inútil como es y buena solamente para agrandar con un renglón más el presupuesto, creemos que lo más conveniente fuera suprimir la oficina que solo representa, para la regularización de la demanda y oferta del trabajo, una falaz promesa que nada realiza. Se busca actualmente economizar, amenazando el presupuesto de instrucción pública. He aquí, en la supresión de esta oficina, donde se halla una economía posible y sin consecuencias, cosa que no se podrá decir si se cierra en cambio alguna escuela o no se abre otra, cien veces indiscutiblemente más útil que el inútil departamento nacional del trabajo.

EN EL CHACO

El gobierno del señor Gancedo

Política en cambio de administración

Son numerosos los cargos que se han acumulado en torno a la actuación del gobernador del territorio del Chaco, cuyas arbitrariedades causan molestias y desagrado en toda la población. En nuestra edición de ayer hemos informado respecto a esa actuación, que es un semillero de incidentes. Hoy nos toca informar de otra irregularidad: de la intromisión de aquel gobernador en trabajos de política en las elecciones comunales que se realizarán en aquel territorio el domingo próximo.

He aquí el telegrama que hemos recibido y que condena esos cargos:

PUERTO BERMEJO, mayo 31. — El comité popular acaba de enviar un enérgico telegrama de protesta al ministerio del interior, denunciando los trabajos electorales que efectúa la policía, en cuyo local formulóse la lista de candidatos a concejales municipales.

Los elementos afectos al gobernador Gancedo, en combinación con los empleados de la comisión de Puerto Bermejo, que cuentan con numeroso personal obrero sobre el cual ejercen una presión descarada, se valen de los cargos que ocupan para hacer política en favor de sus candidatos.

Denúnciase asimismo que se han exteriorizado amenazas de tomar a balazos las urnas en el caso de que fracasaran sus planes de triunfo, a pesar del ascendiente moral que tienen entre los obreros.

En la lucha eleccionaria municipal del Chaco se advierte que los gancedistas están aplicando el sistema ugartista, copiado por la gobernación, que prescinde de reclamaciones hechas desde cinco meses a esta parte por atropellos a las personas y bienes de los pobladores.

No obstante las pruebas acumuladas, la gobernación, valiéndose de resortes propios, procura desvirtuar siempre los hechos en los sumarios que instruyen sus subalternos.

Si el ministerio del interior no procede enérgicamente ante la reclamación, témense hechos desagradables, motivados por la policía en la elección del domingo próximo.

LLEGADA DEL ARAGUAYA

Con algunas horas de retraso, a consecuencia de la niebla reinante, esta tarde llegó a nuestro puerto el transatlántico Araguaya, perteneciente a la Mala Real.

Dicho paquete salió de Inglaterra el 8 del corriente, habiendo soportado algunos temporales frente a las costas del Brasil.

Conduce para nuestro puerto, además de 63 pasajeros de cámara y 28 de tercera clase, 750 toneladas de carga general y 354 sacos de correspondencia.

Contrariamente a las versiones circuladas, el Araguaya no trae en esta travesía ninguna cantidad de oro para Buenos Aires.

CONSEJOS ESCOLARES

SU OBRA Y RESULTADOS

Sería aventurado e injusto declarar en forma categórica que los consejos escolares han fracasado, a pesar de los significativos hechos que a continuación señalamos, pues fuera lo mismo asegurar que la democracia no ha tenido éxito porque hemos tenido malos presidentes y peores congresos.

Si hacemos un balance de los beneficios producidos por aquellas instituciones, los comparamos con los perjuicios ocasionados y tomamos en cuenta la poca labor realizada y la mucha que han dejado por realizar; ciertamente, no quedarán en situación ventajosa, pero no atribuímos estas deficiencias a causas orgánicas de la institución, sinó a otras circunstancias que en su lugar diremos.

Reseñemos, mientras tanto y brevemente, su acción en el transcurso de tiempo que llevan de existencia.

Período largo pasó en que la característica era la inacción: Constituídos, en general, por personajes de posiciones encumbradas, a quienes graves cuestiones de otro orden absorbían toda su atención, no le prestaban ninguna al modesto cargo que ocupaban en el distrito escolar, y así en esa época fué razón averiguada que las funciones de los consejos eran desempeñadas por su secretario. Y menos mal cuando se daba con uno que procedía con buena intención y algún acierto, que la regla general era también en lo que que a ellos respecta, el abandono, cuando no guiaban sus actos otros móviles poco plausibles. Se asegura que aun cuando los distritos eran pocos, los casos en que los secretarios desfondaron los fondos de matrícula, no pueden contarse con los dedos de la mano. Al respecto habría mucho que discurrir, pues malas lenguas afirman que en esta honrosa tarea participaron también presidentes, sobre todo cuando los beneficios pasaban la decena de mil. No registra la historia que estos beneméritos ciudadanos recibieran el condigno castigo, y aunque alguno de ellos tuvo ocasión de visitar la penitenciaría, casi todos gozaron y gozan de la adorada libertad por la que derraman los pueblos torrentes de sangre.

En medio de esa general inacción no faltaron espíritus generosos y almas patriotas que hallaron tiempo para dirigir sus actividades hacia las escuelas, pero observadores sutiles han podido encontrar en más de una ocasión que la política algo tenía que ver con esos inusitados esfuerzos, cuando no otras satisfacciones personales que no queremos estudiar ni califiacr.

Es así que se vieron a maestros desempeñar importantes y activas funciones en comités que nada tenían que ver con la pedagogía, cuando no arengando a la muchedumbre para convencerla de cualquier cosa, menos que mandar sus hijos a la escuela o cuidar de la educación de los niños. Y es así también como se vieron muchos ascensos, recompensas y distinciones de maestros, tan fuera de toda justicia y conveniencia que, perjudicando a la enseñanza, amargaron y desalentaron el espíritu de los servidores de la buena causa.

No es todo sombra, sin embargo; el sol ha brillado más de una vez con benéficos resultados. Podríamos citar de entre esos cuerpos algunos que han honrado el cargo, dejando evidente pruebas de una acción eficaz y digna.

La situación actual de los Consejos Escolares no es, ciertamente, como la hemos diseñado. Pero este punto, como otros relacionados, merecen capítulo aparte.

CUENTAS OBSCURAS

¿BALANCES O GEROGLÍFICOS?

Nos hemos ocupado ya sobre la gravedad que envuelve la falta de publicación de balances, por parte de las municipalidades bonaerenses y vémosnos precisados a insistir sobre ello porque a su vez las comunas de campaña insisten en esta flagrante violación de la ley, pretendiendo burlar sus dictados con la vaguedad y la confusión de cifras que, lejos de presentar un estado claro de la inversión de rentas, llevan la confusión al lector y al público en ellos interesados.

Los presupuestos municipales no son globales; cada renglón tiene asignados sus gastos y su imputación de donde fluye la obligación para las comunas de presentar los balances en la misma forma detallada que revele palmaria y demostrativamente cuál es el destino que a cada partida se da, cuánto es lo que se recauda por cada inciso y cuánto también lo que se invierte, debiendo publicarse estos balances mensualmente, para evitar el englobamiento que contribuye a llevar obscuridad, envolver ocultaciones repugnantes a la ley de contabilidad y a la carta orgánica municipal.

No somos obsecados hasta el extremo de negar que haya intendentes que cumplan con su deber, pero la conducta legal de unos pocos no justifica la subversión de los más.

Es por eso que insistimos sobre la necesidad de que los señores intendentes lleven a cabo la publicación de sus balances dentro de los términos precisos, claros y analíticos que demuestren de manera inconcusa y evidente que hay honestidad en el manejo de los fondos públicos, inspirando a sus vecindarios, la confianza necesaria para el intergérrimo prestigio de su autoridad. De lo contrario hemos de volver sobre el tema evidenciando las lacras y exhibiendo a los reacios.

LA LECHE MALSANA

UN PELIGRO PARA LA SALUD INFANTIL

A pesar de la publicación hecha por el profesor de la Facultad de Agronomía y Veterinaria de la Universidad de La Plata, Dr. Alfredo C. Marchisotti, sobre la mala pasteurización de la leche que se expende en dicha ciudad, la municipalidad no ha tomado otra medida que la de nombrar una comisión de estudio, permitiendo que la leche siga expendiéndose en las condiciones anteriores.

Al comprobar la indiferencia de sus autoridades, el pueblo platense se ha alarmado justamente y ya es innúmerable el número de madres que prefieren alimentar a sus hijos con harinas en lugar del lácteo alimento, pues aunque aquéllos tengan menos condiciones alimenticias, presentan más garantías de salubridad.

Además, no es aceptable la decisión tomada por la municipalidad. Habiendo hecho la Dirección de Salubridad acusaciones graves contra la fábrica pasteurizadora, y siendo estos cargos comprobados por la Facultad de Agronomía y Veterinaria, huelgan toda clase de comisiones de estudios ante estas dos entidades científicas.

Más, la comisión nombrada, en lugar de contentarse con ser innecesaria, se convierte en perjudicial, retardando el informe que le estaba encomendado, y sin el cual la municipalidad no quiere tomar ninguna determinación. Como ya hemos dicho, ante la despreocupación de las autoridades platenses, la población ha tomado por sí sola las medidas que ha considerado necesarias, excluyendo casi por completo la leche de su nutrición diaria.

Compensaciones políticas

El señor Ugarte ha nombrado miembro de la Cámara segunda de apelaciones de Mercedes al ex senador nacional por Entre Ríos, doctor Emeterio Tenreyro.

En los círculos curiales de la provincia es muy comentado este nombramiento, que se debe a conferencias políticas del señor gobernador Ugarte para con el conglomerado que este mandatario tiene en funciones en esta capital.

El nombramiento del doctor Tenreyro ha producido verdadero desencanto entre los numerosos miembros de la judicatura provincial, que esperaban turno para ascender.

LA FRUTA ARGENTINA EN EL BRASIL

Iniciativas provechosas y favorables

El intercambio de productos argentino-brasileño, durante los últimos tiempos, se ha incrementado notablemente, de manera particular en lo relacionado con los renglones de la fruta y el vino.

Las circunstancias anormales en que se desarrolla el comercio de cabotaje, por una parte, y la economía que representa proveerse de países limítrofes, por otra, han hecho que se acentúe una orientación favorable al consumo recíproco de la producción frutícola en ambos países. Y de ahí que en el Brasil haya tenido la mejor acogida por parte del presidente del Estado de Río de Janeiro, Dr. Nilo Pecanha, la iniciativa de la Asociación Comercial, tendiente a mejorar e intensificar la exportación e importación de estos artículos.

Una de las medidas más eficaces, al efecto, ha sido la reducción del diez al tres por ciento de los derechos exportativos; medida que estimula a los productores a enviar sus mercaderías a nuestros mercados, a la par que abre campo a operaciones cada vez de volumen mayor.

Pero, no es sólo desde este punto de vista que el asunto ofrécese importante. También se hacen esfuerzos para que la fruta argentina en el Brasil goce de los privilegios que tiene entre nosotros la brasileña, lo cual ha de redundar en beneficio de su mayor consumo y consiguientemente de su mejor cotización impuesta por la creciente demanda.

En realidad, pues, estas tendencias no pueden ser más satisfactorias y favorables. En el vecino país se ha estado consumiendo siempre muchos productos norteamericanos y europeos que producimos nosotros en grande escala y que podríamos ofrecer en mejores condiciones que cualquiera otra nacionalidad. Imprevisores hasta lo increíble, sin embargo, nunca hemos sido capaces de preocuparnos de hacernos, sin mayores esfuerzos, a un mercado fácil por múltiples circunstancias, que a nadie que analice siquiera someramente el asunto pueden escapar.

Por lo demás es de esperar que las gestiones que en este sentido se realizan, sigan siendo coronadas por el éxito, a fin de que la creciente intensificación en el intercambio y comercio-industrial brasilero-argentino sirva para estrechar prácticamente las fraternales relaciones existentes entre los dos pueblos.

Sociedad de Educación Industrial

Sus escuelas en la actualidad

Visita del ministro de instrucción pública

Esta mañana, el doctor Carlos Saavedra Lamas, ministro de justicia e instrucción pública, visitó en compañía del inspector general de escuelas intermedias, doctor Manuel Derqui, el director de la escuela industrial de la nación, ingeniero Eduardo Latzina y el doctor Antonio F. Piñero, las escuelas sostenidas por la Sociedad de Educación Industrial, ubicadas en las calles Lavalle, Medrano, Salguero y Tucumán.

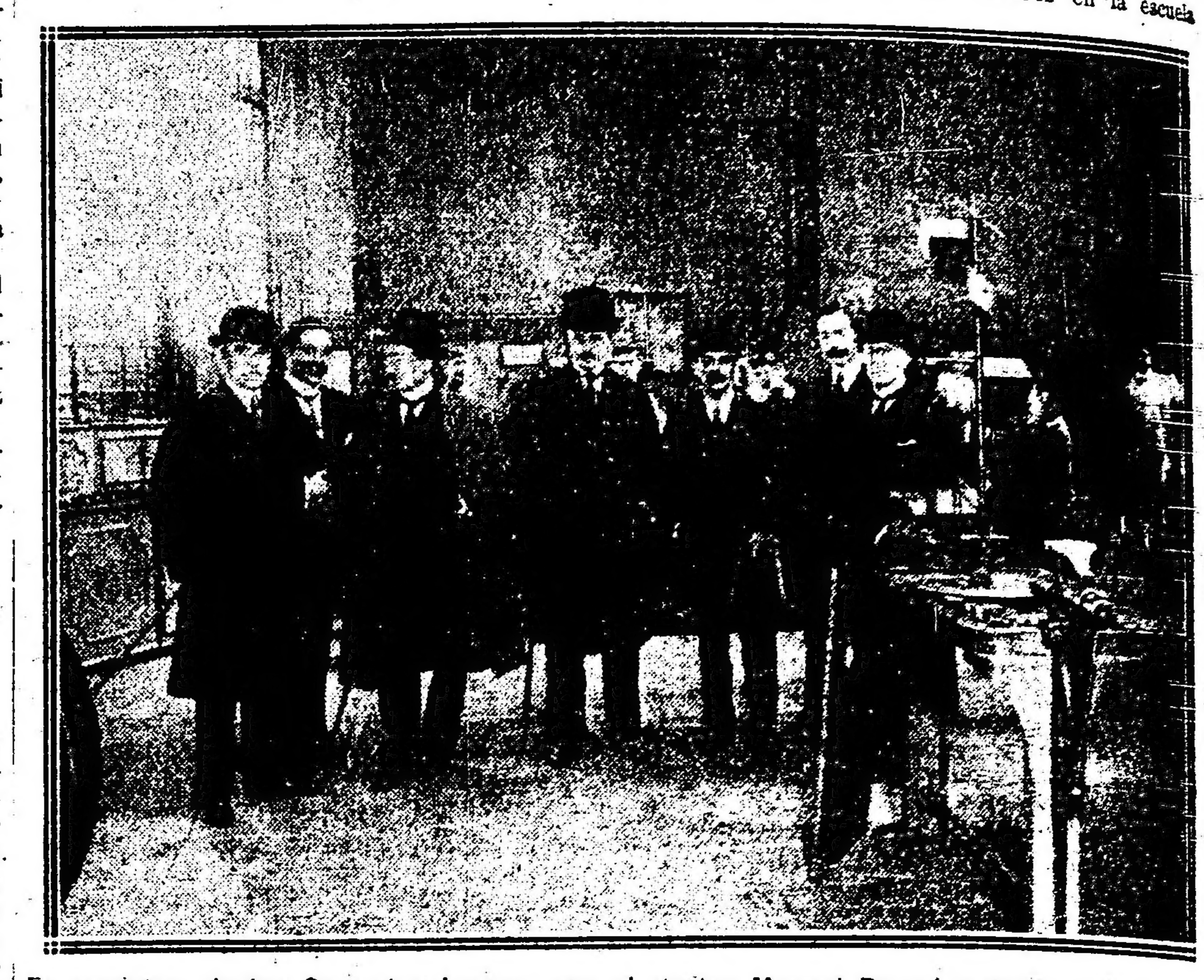

El ministro, doctor Saavedra Lamas, con el doctor Manuel Derqui y demás acompañantes, en el local de la Sociedad de Educación Industrial

Acompañaba a los visitantes en su jira el doctor Norberto F. Piñeiro, fundador y presidente de la referida institución.

El doctor Piñeiro informó a los visitantes los fines que decidieron la fundación de la primera escuela para aprendices mecánicos y electricistas, el año 1900, y que funcionó entonces con 70 alumnos en un viejo local, propiedad de la municipalidad, sito en las calles Lorea y Avenida de Mayo.

Los programas de cada uno de los cursos, a los que concurren actualmente más de mil alumnos, fueron detalladamente explicados al doctor Saavedra Lamas por el ingeniero Ernesto F. Scanarino, director de estas escuelas.

Las distintas aulas, talleres y gabinetes fueron recorridas por los visitantes, que pudieron presenciar las numerosas y bien organizadas clases teórico-prácticas de mecánica, electricidad, radiotelegrafía, construcciones y resistencia de materiales, plástica ornamental, automovilismo, química industrial, dibujo para señoritas, aplicado a las artes femeninas y dibujos aplicados a todas las artes e industrias.

El señor ministro, vivamente interesado por el funcionamiento de estas escuelas, solicitó numerosos informes para perfeccionar el proyecto de instalar los talleres en la escuela intermedia. Prometió, también, el doctor Saavedra Lamas, visitar estas mismas escuelas durante la noche, para presenciar los cursos nocturnos que dictan especialmente para obreros.

Al terminar la visita, el señor ministro manifestó al doctor Piñeiro su más sincera satisfacción, pronunciando elogiosos conceptos sobre el funcionamiento y excelente organización de las escuelas aludidas, como corroboró luego en el libro de visitas de la misma.

IMPUESTOS MUNICIPALES

Ordenanza para el año próximo

El intendente ha encomendado al director de rentas la confección de la ordenanza de impuesto para 1917.

De las experiencias actuales surgirán algunas modificaciones para esa nueva ordenanza. En primer lugar se cambiará el sistema de percepción de la renta que ahora se realiza en condiciones deficientes por la falta de un control eficaz. Después se procurará modificar la escala que rige en materia de impuestos de abasto.

Debido a los malos resultados en la práctica, se denegará también el artículo que establece un impuesto de entrada a la Sociedad Rural de Palermo para escuchar los conciertos de la banda municipal.

En cuanto a otro capítulo importante, el de los avisos en las ventanillas y puertas de los tranvías, es casi seguro también que se suprimirá la disposición que prohibe esa forma de publicidad; disposición que registra la ordenanza del año presente, y que a pesar de esto no tiene urgencia.

La premura con que el doctor Gramajo manda confeccionar la ordenanza para 1917, obedece a que quiere dejar listas el 12 de octubre próximo esta ley y la de presupuesto.

En las líneas del Central Argentino

El descarrilamiento de ayer

Ayer, a las 5.30 p. m., a la altura de la estación Hipódromo, del ferrocarril Central Argentino, se produjo el descarrilamiento de un coche de primera clase en el tren que parte a las 5.20 de Retiro al Tigre.

Dada la hora en que ocurrió el accidente y el consiguiente atraso de los trenes por dicha causa, es de imaginarse la contrariedad de las numerosas personas que viajan a esas horas y que sufrieron las consiguientes molestias.

La empresa nos manifiesta que no pueden aun establecerse con precisión las causas que motivaron el accidente, pero algunos viajeros con quienes hemos conversado, nos informan que es debido al mal estado de las líneas a esa altura y que ya con anterioridad ha estado a punto de producirse un accidente como el que comentamos o de mayores consecuencias. Llamamos sobre esta afirmación la atención de la dirección de ferrocarriles, que es la llamada a comprobar la exactitud de la denuncia.

Con motivo del descarrilamiento, la empresa tuvo que hacer correr sus trenes por otra vía hasta tanto pudo normalizarse definitivamente el servicio, lo que ocurrió a media noche.

UN MAL NEGOCIO

Dos ruletas clausuradas

Se incurre en un error cuando se afirma que, por orden expresa del gobernador Ugarte, el jefe de policía de la provincia ha clausurado las ruletas que funcionaban en Quilmes y en San Martín.

Ni el gobernador, ni el jefe de policía, ni la comisaría local, han tenido participación alguna en la clausura de esos dos garitos. Estos han cerrado sus puertas por razones que nada tienen que ver con la ley de juego.

La ruleta de Quilmes fué desde los primeros instantes de su implantación un malísimo negocio. Los ingresos muy reducidos en virtud de la proximidad de esta ruleta con la que funciona en Avellaneda, no alcanzó nunca para satisfacer las exigencias de un mundo de gente vinculado al oficialismo, que con un pretexto o con otro no se cansaba de reclamar su parte. El situacionismo de Quilmes es insaciable y a fuerza de tirones ha acabado por fundir el negocio. Esta ha sido la determinante de su clausura.

En cuanto a la de San Martín sus ingresos no fueron mucho mejores, pues tuvo que afrontar la competencia de la otra ruleta establecida en Olivos, donde el público que concurre de esta capital cuenta con más comodidades, con un tren especial a la madrugada para regresar a la metrópoli y con dinero generosamente acordado por la empresa a los perdedores a fin de que no salgan de allí sin un solo cobre.

Además, la ruleta de San Martín tropezaba siempre con el mismo inconveniente que la de Quilmes: policías y funcionarios municipales que exigían una parte de las entradas.

De esta manera el negocio no podía prosperar. Y se ha fundido.

He ahí la verdad de las cosas.

LOTERIA NACIONAL

DE BENEFICENCIA

Con 80.000 pesos

6.582

CON 10.000 PESOS

25388

Con 5.000 PESOS

24448 7910

CON 2.000 PESOS

11798 8668 2684

CON 1.000 PESOS

4235 19619 11797 [illegible]

CON 500 PESOS

7828 [illegible]

CON 200 PESOS

16612 [illegible]
22454 [illegible]
22484 [illegible]
2496 20419 22798 12222 [illegible]
11600 15121 1074 [illegible]
25199 9257 [illegible]
4680

CON 100 PESOS

1731 7150 4474 24676 [illegible]
7584 25914 [illegible]
6719 [illegible]
10602 1892 4907 [illegible]
[illegible]
12180 [illegible]
4173 6260 [illegible]
11299 [illegible]
15654 [illegible]
23150 [illegible]
[illegible]
19134 [illegible]

LA GUERRA EUROPEA

SITUACION POLITICA

ECOS DEL DISCURSO DE Mr. WILSON. — LA ALIANZA DE LAS NACIONES. — LA LIBERTAD DE LOS MARES. — CRITICAS A LAS TEORIAS DEL PRESIDENTE DE ESTADOS UNIDOS. — Mr. WILSON INSISTE EN SU PENSAMIENTO. — REPUGNANCIA DE LA GRAN BRETAÑA. — LA CUESTION DEL EMBARGO DE LA CORRESPONDENCIA EN VIAS DE ARREGLO.

El discurso que el presidente Wilson pronunció hace pocos días en el banquete de la liga por la paz a todo trance, sigue provocando los comentarios generales europeos.

La prensa de todas las potencias beligerantes se ha manifestado contraria a las ideas emitidas por el mandatario norteamericano acerca de una alianza de las naciones para impedir las luchas armadas, y los diarios británicos casi unánimemente se muestran refractarios al principio sostenido por el presidente Wilson de la libertad de los mares.

Se comprende perfectamente, dada la índole de la política tradicional británica, que la prensa de Inglaterra manifieste su disconformidad con la aspiración de Mr. Wilson, pues, en efecto, si se reconociese por todas las potencias la libertad de los mares, el poder marítimo de la Gran Bretaña, que es su fuerza, lo que le permite imponerse siempre y prevalecer, dejaría de existir y todas las naciones se hallarían en el mismo pie de igualdad.

Esto es precisamente lo que quiere evitar el Reino Unido, que a juicio de sus estadistas quedaría desarmada y perdería la fuerza incontrastable que le da su colosal armada y vería poco a poco mermada su influencia política en el mundo.

Uno de los publicistas más notables de Inglaterra, Mr. Archibald Hurd, está sosteniendo en sentido contrario la tesis de Mr. Wilson, y en su argumentación dicho escritor se empeña en demostrar que Estados Unidos correría serios peligros en el porvenir si llegara a triunfar el principio de la libertad de los mares.

Afirma Mr. Hurd que limitar los derechos de los beligerantes en el mar significaría la extensión del poder militar, y la Gran Bretaña lo mismo que Estados Unidos se verían a merced de una gran potencia dueña de ejércitos considerables o se verían obligados a cambiar la fuerza naval en militar y a establecer temprano o tarde el servicio militar obligatorio.

Este último argumento falla por lo que afecta a Inglaterra, que ya ha establecido la ley militar y que a su colosal poder marítimo une ahora otro poder terrestre, que, una vez organizado, no será inferior al de la misma Alemania.

Tampoco ha merecido la aprobación de la opinión británica ni francesa el pensamiento del presidente Wilson de formar una alianza de naciones para imposibilitar la guerra en el futuro.

En el calor de su respectiva argumentación, los diarios de los países beligerantes tachan unos a Mr. Wilson de germanófilo y otros, como sucede con los alemanes, de no proceder con verdadera buena fe.

En resumen, resulta que el discurso del mandatario norteamericano no ha satisfecho ni a tirios ni a troyanos.

Estas críticas no parecen haber afectado a Mr. Wilson, pues ayer mismo, en ocasión de la conmemoración de los muertos por la patria, volvió a reeditar su teoría y aludió a la alianza de las naciones manifestada por Estados Unidos, que siempre repudió estos compromisos, abandonaría ahora su política tradicional en beneficio de la Humanidad y de la libertad y derechos de todos los pueblos, grandes y chicos.

A pesar de las buenas intenciones que envuelve el pensamiento de Mr. Wilson, no creemos que prospere. Son muchos y muy encontrados los intereses de las naciones, y problema más que árduo el conciliarlos, sometiéndolos todos a un común cartabón, cerrándoles el camino de la libertad de acción. Esa iniciativa, digna de aplauso, no es fácil que prospere, ni que dé los frutos apetecidos, si bien no es del todo imposible que las potencias se pongan de acuerdo sobre algunos puntos esenciales de la guerra, que la actual lucha ha puesto en descubierto, y que necesariamente habrán de reglamentarse en congresos o en conferencias.

La cuestión del embargo de la correspondencia de los neutrales, grave asunto que motivó una enérgica protesta de Estados Unidos ante los gobiernos de Inglaterra y de Francia, parece que lleva camino de arreglarse satisfactoriamente para los intereses de los países ajenos a la lucha y sometidos a las continuas violaciones de los beligerantes, especialmente de la Gran Bretaña, según se afirma en la nota pasada por Estados Unidos al gabinete de Saint James.

Las últimas informaciones nos hacen saber que el gobierno británico se halla bien dispuesto y modificará su política naval, de acuerdo con las exigencias del gobierno de la Unión.

En los círculos políticos europeos la actitud benevolente de la Gran Bretaña en esta cuestión se interpreta como señal de que el gobierno inglés no desea en modo alguno contrariar a Estados Unidos y por otra parte esas concesiones prometidas revelan que Inglaterra comprende que no procedía legalmente y con arreglo a las leyes internacionales. Si se consigue ese resultado se habrá dado un paso muy importante, tanto en el terreno material como en el moral, y esta actitud de Inglaterra pudiera ser anuncio de otras concesiones que mejorarán las condiciones precarias actuales del comercio internacional.

FRENTE AUSTRO-ITALIANO

La gran ofensiva austriaca al sur del Tirol

PRELUDIOS DE UNA BATALLA EN EL ALTO ASTICO. — EMPLAZAMIENTO DE ARTILLERIA AUSTRIACA EN LA ZONA DE POMBIO. — RECHAZO DE ATAQUES AUSTRIACOS E NMONTE PRIOFORA, AL SUR DE POSINA. — ACCIONES DE INFANTERIA EN LA REGION DE TOFANA. — OPERACIONES CON MINAS EN SAN MICHELE. — BOMBARDEO DE LA POBLACION DE OSPEDALETTO. — OTRAS INFORMACIONES.

ROMA, mayo 31. — Los informes particulares que se reciben del frente del sur del Tirol dan cuenta de que la batalla continúa en la meseta de Sette Comuni, donde el ejército austriaco con fuerzas considerables está ejerciendo una presión formidable, sin conseguir, sin embargo, las ventajas que esperaba el enemigo, pues las tropas italianas, muy reforzadas y hábilmente distribuídas, disputan el terreno palmo a palmo y causan a los invasores enormes bajas.

Los italianos han evacuado Asiago y siguen en posesión de los cerros situados al este y al norte de aquella localidad.

En esa región, que es muy montañosa, los austriacos continúan avanzando lentamente, a pesar de las muchas veces que se les contraataca y se les obliga a retroceder.

La situación general ha mejorado decididamente para los italianos, cuyas dos alas resisten eficazmente e infligen crueles pérdidas al enemigo en todo el frente.

Entre los italianos reina gran entusiasmo y las tropas aguardan con ansiedad que se inicie la contraofensiva.

ROMA, mayo 31. — El estado mayor dió al público el siguiente boletín, que contiene el resumen de las operaciones realizadas en las últimas 24 horas.

"La situación en total no ha variado a lo largo de todo el frente, con excepción de las zonas de Posina y del Alto Astico, donde se notan señales evidentes de una inminente contraofensiva del enemigo.

En el valle de Lagarina y en la zona de Pasubio el enemigo procede con febril actividad al transporte de material. Nuestra artillería molestaba con éxito los convoyes y los acarreos del enemigo.

Al sur de Posina los austriacos, después de una violenta preparación de artillería, lanzaron vigorosos ataques de infantería en dirección a Soglio di Campiglia y Monte Priafora. Después de reñidísima lucha, los nuestros quedaron dueños de las posiciones.

En la altiplanicie de Astico y en el valle Sugana la actividad se limitó a la acción de columnas de reconocimiento. Los austriacos han vuelto a bombardear la población de Ospedaletto.

En la zona de la Tofana y en el Alto Boite rechazamos pequeños ataques de infantería.

En las laderas meridionales del monte San Michele nuestras minas demolieron varios elementos de trincheras del adversario".

ROMA, mayo 31. — Un comunicado oficial explica en los siguientes términos el carácter de las operaciones que se efectúan en el Tirol:

"Las operaciones que se realizan en la altiplanicie de Asiago son radicalmente diversas de las de Verdun, donde se hace la guerra de trincheras, mientras que en la susodicha altiplanicie se trata de una batalla de masas móviles en territorio montañoso.

Este comunicado se interpreta como el anuncio de una gran contraofensiva.

NUEVA YORK, mayo 31. — Un despacho de Viena, recibido por conducto de Berlín, trasmite el siguiente comunicado del estado mayor austro-húngaro:

"Nuestras tropas se apoderaron ayer de un trabajo de defensa blindado en Puma Gorbin.

"Al oeste de Arsiero cruzamos el riachuelo de Posina y nos posesionamos de las alturas situadas en la orilla sur del mismo.

"Rechazamos cuatro ataques enemigos contra nuestras posiciones al sur de Bettele.

"En el resto del frente reinó calma".

ROMA, mayo 31. — Los críticos militares italianos están unánimes en reconocer que la gran ofensiva austriaca en el sector del Trentino ha fracasado ante la resistencia heroica del ejército italiano y la táctica habilísima desplegada por el general Cadorna.

Desde hace quince días la ultrapoderosa artillería austriaca está batiendo los cuatro grupos de obras de contención italianas en la altiplanicie de Asiago, denominados Sant Antonio, Velo d'Astico, Forni y Campovere, los que son convenientemente defendidos por masas móviles que resisten enérgicamente, facilitando la reconcentración de las reservas italianas, que afluyen inagotablemente al frente y molestan el trabajo de emplazamiento de las baterías enemigas.

Desde luego, el ejército austriaco del centro, al mando del archiduque heredero Carlos Francisco José, se encuentra en la imposibilidad de avanzar, debido al revés experimentado por las dos alas: la derecha entre los valles Adige y Arsa, la izquierda en el valle Sugana.

Al propio tiempo las líneas italianas resisten formidablemente en todo el frente del Isonzo, y no se preocupan del aislamiento amenazado por la ofensiva austriaca en el Trentino, siendo las reservas más que suficientes para proteger su retaguardia.

La confianza del país es inalterable.

Las únicas poblaciones evacuadas, que son pequeñísimas aldeas, son las siguientes: Gallio, Roizo, Velo d'Astico, Posina, Arsiero, Laghi Forni, Treschè, Conca y Asiago, que con precedencia estaban expuestas al fuego de los cañones austriacos de los fuertes de las mesetas Lavarone y Folgaria.

Se excluye que Vicenza esté amenazada por el enemigo; en cambio, un formidable ejército italiano se está consolidando en la nueva línea de defensa de Coni Zugna, Monte Pasubio, Posina, valle de Arsiero, la cuenca de Asiago, el valle de Assa y el torrente Maso.

NUEVA YORK, mayo 31 — Informaciones transmitidas del cuartel general austriaco a Berlín y retransmitidas a ésta, dicen lo que sigue:

"Los éxitos obtenidos por los austro húngaros en los primeros días de la ofensiva son incomparablemente significativos e importantes que los obtenidos por los italianos en todo el año que los austriacos se mantuvieron a la defensiva.

"En todo ese tiempo, las tropas peninsulares se limitaron a llevar contra nuestras posiciones ataques de frente, que no podían darles resultado en cuanto a modificar la situación en los sectores vecinos a los que se libraban aquellos combates.

"En cambio, las tropas austriacas, atacando en un frente semicircular, obtuvieron extraordinaria influencia en la dirección de las operaciones, consiguiendo que se extendiera a los sectores italianos inmediatos, los cuales ahora se encuentran amenazados por la posibilidad de ser sometidos a un violento fuego de los flancos y también cruzado.

"Esta es la razón de la relativa gran ganancia de terreno que obtuvieron los austro-húngaros desde que iniciaron su ofensiva.

"En los primeros días las tropas de Francisco José conquistaron gran parte del territorio que al principio de la guerra habían voluntariamente cedido al enemigo. Además, avanzaron en la frontera en varios puntos.

"La meseta de Folgaria, que fué hasta ahora el eje de la defensiva austriaca, se ha convertido, merced a las operaciones realizadas por los atacantes, en base de la ofensiva. Desde ella partieron las tropas mandadas por el príncipe heredero, que irresistiblemente avanzaron en dirección al sur.

"Después, nuestra ala izquierda, protegida por la artillería, avanzó en la dirección del valle Sugana, conquistando la cordillera de Armentera, mientras que el ala derecha, igualmente protegida, avanzó desde el valle del Adigio, apoderándose de la importante posición de Zugna-Torta".

En el frente occidental

La ofensiva alemana en el Mosa

La batalla de Verdun

CONDICIONES DE LOS COMBATIENTES

Comunicados oficiales

PARIS, mayo 31. — El ministerio de guerra dió a la publicidad los siguientes informes acerca de las últimas operaciones militares:

"En la orilla izquierda del Mosa el enemigo continuó anoche el bombardeo con redoblada violencia entre Le Mort Homme y Cumieres. Poco después dirigió un poderosísimo ataque contra todas las posiciones en ese sector. Entraron en acción divisiones frescas recientemente llegadas a este frente.

"En nuestra izquierda todos los asaltos efectuados por los alemanes contra las faldas este de Le Mort Homme, donde nuestras líneas están establecidas, fueron quebrantados por nuestro fuego. Más al este, en la región del bosque de Caurettes, después de varias tentativas, el enemigo realizó un avance. Sus fuerzas sufrieron importantes pérdidas. Nosotros retiramos nuestras fuerzas avanzadas al sur del camino de Bethincourt a Cumieres.

"En nuestra derecha los alemanes, a pesar de sus repetidos esfuerzos, no pudieron desalojarnos de las afueras de la aldea de Cumieres.

"El bombardeo continuó durante toda la noche con gran intensidad.

"En la orilla derecha del Mosa la artillería se mostró activa en la región al oeste del fuerte de Douaumont.

"La noche transcurrió en calma relativa en el resto del frente.

"En la orilla izquierda del Mosa hubo un violentísimo bombardeo en la región de Le Mort Homme a Cumieres.

"En la orilla derecha del Mosa y en el Woevre se efectuaron cañoneos de moderada intensidad.

"En el resto del frente no ocurrió nada importante."

LONDRES, mayo 31. — El War Office permitió la publicación del siguiente informe elevado por el comandante en jefe, general Haig:

"Los aeroplanos enemigos desarrollaron el lunes una actividad mayor que la habitual. Derribaron uno de nuestros aeroplanos de combate que cayó dentro de nuestras líneas. También fué derribada una máquina enemiga que sin gobierno cayó dentro de las líneas alemanas.

"Durante la noche hicimos estallar con éxito una mina al sudeste de Quinchy.

"Fracasaron los alemanes en su intento de causarnos daños con dos minas que hicieron estallar cerca de Souchez y nordeste de Neuville-Saint-Vaast.

"Hoy, martes, reinó una relativa calma; no hubo acciones de infantería y las acciones de artillería fueron poco importantes.

"Cerca de Fricourt y Mamets hubo un duelo de artillería sin importancia.

"Más al norte fueron bombardeadas nuestras trincheras al sudeste de Neuville-Saint-Vaast, pero entre este lugar y el canal de La Bassée se notó una disminución en la actividad de la artillería.

"Cerca de Richsbourg, hubo algunos tiroteos intermitentes.

"Al norte de Lysée nuestras baterías emprendieron con éxito una acción contra la artillería enemiga cerca de Messines.

"Excepto un bombardeo sin importancia cerca de Dickensusch e Ypres no hubo nada de importancia en la región septentrional."

NUEVA YORK, mayo 31. — De Berlín telegrafían el siguiente comunicado del gran estado mayor alemán relativo a las últimas operaciones en las líneas de Francia:

"Las acciones de artillería continúan entre el canal de La Bassée y Arras.

"Lens ha sido nuevamente bombardada por los ingleses.

"En las cercanías de Souchez y al sudeste de Tahure fracasaron los ataques enemigos.

"Aumentó la actividad en el cerro 304 y la región al sur de los bosques de Corbeaux y Cumieres.

"Conquistamos las posiciones francesas entre la falta sur de Le Mort Homme y la aldea de Cumieres en toda su extensión. Hicimos prisioneros a 35 oficiales y 1.313 soldados.

"Dos contraataques enemigos contra Cumieres fueron rechazados.

"Al este del Mosa mejoramos la línea recientemente conquistada en el bosque de Thiaumont. El fuego por ambas partes llegó a su mayor violencia.

"Durante la noche nuestros aviadores atacaron con buenos resultados frente a Ostende a una escuadrilla de destroyers enemigos.

"Un biplano inglés fué derribado durante un combate aéreo cerca de Saint-Eloi, y destruído por nuestra artillería."

LONDRES, mayo 31. — Informaciones de Holanda hacen saber que Alemania se dispone a presentar una gran batalla a Francia. A este fin el estado mayor alemán está reuniendo nuevos refuerzos y reconcentrándolos en las líneas del Mosa a fin de dar el asalto final a Verdun.

El mariscal Hindenburg se desprendió de una gran parte de sus tropas y las envió a Francia acatando las órdenes superiores y en consecuencia de desistir de toda operación en el norte de Rusia.

Centenares de trenes salen del Rin para Verdun llevando tropas, pertrechos y muchas piezas de artillería de grueso calibre.

Se prevé que la nueva batalla de Verdun será colosal.

En el frente oriental

AVANCE ALEMAN AL SUR DE LIPEK

Combate cerca de Liadki

COPENHAGUE, mayo 31. — Despachos de Berlín hacen saber que en el frente oriental las operaciones continúan sin ninguna actividad.

De cuando en cuando, cada vez que las circunstancias se presentan favorables, los alemanes realizan un pequeño ataque, consiguiendo avances poco costosos y sin esfuerzos.

Uno de esos ha sido obtenido al sur de Lipek. Los germanos allí, después de una breve preparación de artillería, emprendieron un ataque y atravesaron el Sczara, destruyendo un fortín enemigo.

PETROGRADO, mayo 31. — El ministerio de guerra publicó el siguiente comunicado:

"Al nordeste de Augustinhof rechazamos un movimiento ofensivo del enemigo.

"Los aeroplanos enemigos arrojaron bombas en la estación de Vileyka, al noroeste de Voyston.

"En la Galitzia, cerca de Liadki, después de un violento bombardeo, los austriacos se apoderaron de un puesto avanzado. Nuestros refuerzos contraatacaron inmediatamente y reconquistaron el puesto".

NUEVA YORK, mayo 31. — Telegrafían de Viena que el estado mayor austriaco publicó el siguiente boletín:

"En el frente de Rusia se han registrado violentos duelos de artillería, los cuales adquirieron mayor intensidad en la Besarabia y en la Wolhynia.

"En el resto del frente no ocurrieron acciones dignas de ser mencionadas".

FRENTES SECUNDARIOS

La lucha en la Mesopotamia

Las operaciones en Egipto

Otras informaciones

AMSTERDAM, mayo 31. — Comunican de Constantinopla que el gobierno otomano publicó un boletín anunciando que en la Mesopotamia, en el sector de Felahie, en la orilla derecha del Tigris, los turcos han efectuado pequeñas operaciones ofensivas con todo éxito.

En el curso de esas operaciones los otomanos tomaron 24 prisioneros y 17 grandes carros llenos de ganado vacuno.

PETROGRADO, mayo 31. — Informan de Tiflis que en las últimas 24 horas no se ha producido en el Cáucaso ningún hecho de importancia.

El gran duque Nicolás ha ordenado el envío de refuerzos a las tropas que avanzan en dirección a Bagdad.

LONDRES, mayo 31. — Los detalles oficiales sobre la victoria inglesa al sur de Egipto demuestran que la derrota del sultán de Darfour ha sido completísima. La mayoría de los comandantes se rindieron. El desarme de las tribus continúa. Varios millares de fusiles fueron capturados.

Al día siguiente de la batalla nuestros aeroplanos bombardearon a numerosos fugitivos que con el sultán atravesaron el desierto y llegaron a Gebelmarra.

LONDRES, mayo 31. — El War Office recibió un parte del Lindar de Egipto relativo a los combates librados el 22 de mayo contra las huestes del sultán de Darfour.

Se desprende de ese informe que dicho caudillo empeñó sus mejores tropas y jefes, y que la mayoría de estos últimos murieron o tuvieron que rendirse.

La última vez que el sultán fué divisado, sólo le seguían 300 partidarios.

LONDRES, mayo 31. — Las operaciones en el Africa oriental continúan desarrollándose con éxito.

El general Northey ocupó la población de New-Langenbenberg, que había sido evacuada por el enemigo.

Los ingleses tomaron en ese punto un botín considerable.

Actualmente las tropas británicas están sitiando a Namena, a 25 millas de Abercow.

El Dr. Bethmann-Hollweg

AMSTERDAM, mayo 31. — Sábese aquí que el canciller alemán, doctor Bethmann-Hollweg, realiza un viaje por los estados del sur del imperio. Esto se debe al deseo de combatir el gran descontento producido por la dictadura en la distribución de los víveres.

El descontento obedece a la creencia de que la eficiencia de los estados del sur es sacrificada a la ineficacia de los reglamentos prusianos relativos a los víveres.

Nuevo tipo de zeppelin

NUEVA YORK, mayo 31. — Comunican de Zurich que los alemanes están ensayando encima del lago Constanza un nuevo tipo de dirigible, construído bajo la dirección del conde Zeppelin.

El nuevo dirigible tiene 780 pies de largo, cuatro barquillas blindadas y siete hélices.

Destrucción de un zeppelin

LONDRES, mayo 31. — Los diarios ingleses publican informaciones de Amsterdam anunciando que un globo dirigible alemán tipo Zeppelin, chocó con un árbol cerca de Weles-Wardar, quedando destruído.

El bloqueo de Alemania

Sir Robert Cecil en Paris

PARIS, mayo 31. — Llegó a esta capital el ministro de bloqueo inglés, lord Robert Cecil.

Lord Cecil viene a discutir con el jefe del gabinete, M. A. Briand, y el ministro sin cartera M. Denys Cochin, las medidas para hacer que el bloqueo de Alemania sea más riguroso.

ESTADOS UNIDOS

Mr. ROOSEVELT

NUEVA YORK, mayo 31. — Debido a la entusiasta recepción de que está siendo objeto Mr. Roosevelt en los estados del oeste y del centro, se hacen apuestas de que él será designado candidato republicano en la próxima lucha presidencial.

SITUACION MILITAR

LA OFENSIVA ALEMANA EN EL MOSA. — LA BATALLA DE VERDUN. — NUEVO EXITO DE LOS ATACANTES. — LOS FRANCESES PIERDEN PRISIONEROS. EN LAS LINEAS AUSTRO-ITALIANAS. — CONTINUA LA OFENSIVA AUSTRIACA LOS OFENSORES CRUZAN EL RIACHUELO DE POSINA Y TOMAN UNAS ALTURAS. — HEROICA RESISTENCIA DE LOS PENINSULARES. — EN LOS BALCANES. — SIGUE LA INVASION BULGARA EN GRECIA.

Después de varios días de debilitamiento, la ofensiva alemana ha vuelto a aumentar en intensidad. La artillería de los atacantes no tiene un momento de descanso; cañonea de una manera incesante las posiciones francesas al norte de Verdun, especialmente las que quedan en la orilla izquierda del Mosa. Las grandes masas alemanas se lanzan constantemente como catapultas sobre las líneas de los republicanos. Gracias a esta tenacidad y al desprecio que tienen por las pérdidas de vidas, van ganando terreno. Cada vez se van acercando más a la fortaleza; mas no creemos que ésta se encuentre en peligro de caer en sus manos. Hemos dicho en otra ocasión, y consideramos oportuno repetirlo, que cuanto más se acercan los germanos a Verdun, tanto más se aleja su posibilidad de tomarla. Y esto por una sencilla razón. A medida que los franceses se repliegan sobre la plaza, más poderosas son sus defensas, más compacto el frente que presentan, más estrecho el campo de ataque y más difíciles las maniobras de los ofensores.

Durante la noche del lunes al martes la artillería alemana redobló su violencia contra el frente de Le Mort Homme a Cumieres, en la orilla izquierda del Mosa. Después de varias horas de intenso cañoneo, los germanos realizaron un poderosísimo asalto contra todas las posiciones francesas en ese sector y también contra los sectores a la derecha y a la izquierda del mismo. Entraron en combate algunas divisiones germánicas frescas y recién llegadas a ese frente.

Los ataques alemanes contra la izquierda francesa fueron en su totalidad quebrantados, con pérdidas enormes para los asaltantes. Igual suerte sufrieron los asaltos contra la derecha francesa tendida al sur de Cumieres, en las afueras mismas de la aldea. Pero en Caurettes, entre Le Mort Homme y Cumieres, el centro, o sea en la región del bosque de los alemanes consiguieron avanzar, apoderándose de las posiciones francesas en toda su extensión. Los republicanos se vieron obligados a retirar sus fuerzas avanzadas al sur del camino de Bethincourt a Cumieres. En esa acción los germanos hicieron prisioneros a 35 oficiales y 1.313 soldados. Algunos contraataques franceses fueron rechazados.

En las líneas austro-italianas se sigue combatiendo encarnizadamente. La ofensiva austriaca continúa, aunque no con igual éxito como en los primeros días. En las zonas de Posina y del alto Astico los soldados del archiduque Eugenio realizan imponente e infatigablemente sus ataques; pero su avance ahora es más lento y más costoso. Los italianos han tenido tiempo de reforzar sus líneas y presentan una resistencia brillante y heroica.

Al sur de Posina, los austriacos, después de una violentísima preparación de artillería, efectuaron asaltos vigorosos en dirección a Soglio di Campiglia y monte Priafora. Se produjo una batalla reñidísima y, al cabo de muchas horas de lucha los peninsulares quedaron dueños del campo. Mas no en todas partes tuvo tan mala suerte la ofensiva austro-húngara. Los ofensores se apoderaron en las últimas 48 horas de una obra de defensa en Punia Gorbin. Al oeste de Arsiero cruzaron el riachuelo de Posina y ocuparon las alturas situadas al sur del mismo.

En los Balcanes siguen preparándose grandes acontecimientos. Después de la ocupación de los fuertes griegos en las cercanías de Demir-Hissar, los búlgaros continúan sus maniobras de extraordinaria actividad bélica.

Se asegura que el alto comando de las fuerzas aliadas en dicha ciudad ha recibido una información oficial, en la que se dice que de que grandes masas de tropas búlgaras están concentrándose en Nevrokop y Xanthi.

Hasta este momento no se ha tenido noticia de que se hayan desarrollado nuevos acontecimientos militares en la región de Demir-Hissar. La ciudad sábese que continúa en poder de las fuerzas griegas; pero los habitantes civiles la han evacuado ya ante el temor de los sucesos que en breve han de desarrollarse en la comarca.

La artillería alemana se muestra activísima. Las líneas de posiciones aliadas, a lo largo del Vardar, han sido enérgicamente bombardeadas, así como el pequeño pueblo de Klindir. Afírmase que las tropas búlgaras tienen el propósito de apoderarse de Peravil y Drama.

Antes de mucho se producirán en ese frente hechos de gran importancia.

Las senadurías nacionales de Entre Ríos

La Asamblea Legislativa obstruccionada por los demócratas

Memorial dirigido al presidente Dr. Etchevehere por los legisladores radicales

La representación radical de la legislatura de Entre Ríos ha dirigido al presidente de la asamblea legislativa, doctor Luis L. Etchevehere, una extensa nota, en la que se relacionan todos los hechos ocurridos con motivo de la elección de senadores naciones, a que el poder ejecutivo de esa provincia y el presidente del senado de la misma, vienen convocando periódicamente desde el mes de febrero del corriente año. En ese memorial, que insertamos casi íntegramente, los legisladores radicales dejan claramente establecido que, en toda la tramitación que ha venido sufriendo este asunto, su actitud ha sido insospechable y correctísima, rígidamente ajustada a los preceptos constitucionales, y sin que pesara en ella ningún cálculo ni posibilismo, que afectara intereses de partido, ni de sus candidatos a senadores nacionales, doctores Leopoldo Melo y Martín M. Forino.

Quedan, en cambio, bien de manifiesto, con pruebas de notoriedad irrecusable, los propósitos de aviesa politiquería de oportunismo, que ha llevado a los miembros demócratas de aquella legislatura a obstruccionar descaradamente el funcionamiento de la asamblea, con su inasistencia deliberada y contumaz, que mantiene desintegrado el quorum en el senado de la provincia, donde cuentan con mayoría: son, pues, los legisladores demócratas los que se resisten al cumplimiento de los deberes más fundamentales de su representación, habiéndose alzado contra disposiciones terminantes de la Constitución nacional.

Este memorial documenta una de las incidencias graves del actual momento político, en la que se debaten, por un lado, los más altos intereses de la provincia de Entre Ríos, sostenidos con toda altivez y respetuoso concepto constitucional, por los legisladores radicales, y por otro, los intereses banderizos de la fracción que fué desalojada por la Unión Cívica Radical de las altas posiciones de la provincia de que estaba adueñada desde 25 años atrás, y de las que usufructuó y abusó con toda una larga serie de gobiernos oligárquicos y nepóticos, intereses, estos últimos, que hoy maneja, como primer presunto beneficiario, un hombre a quien sus culpas habían alejado, al parecer definitivamente de aquel escenario, don Sabá Z. Hernández, actual jefe de los conservadores-demócratas de Entre Ríos y gestor de su autocandidatura a una senaduría nacional.

La nota, suscripta por toda la representación radical, lleva las siguientes firmas: Mariano V. Jurado, Alberto H. Carosini, Emilio M. Goyri, Enrique Pérez Colman, Juvenal F. de la Puente, Domingo A. Dasso, Ramón Arigos Rodríguez, Cipriano F. Marcó, Dalmiro H. Basaldúa, Bernabé Vela, Juan Monserrat, Lino A. Carbone, Benito C. Coock, Guillermo Ferrari, Miguel A. Osuna, Emilio C. Lafferriere, Pedro C. Cepeda, Crisóstomo Gómez, Ramón Herrera, Enrique Cassinelli.

He aquí su texto:

"Paraná, mayo 22 de 1916. — Señor presidente de la H. asamblea legislativa, doctor Luis L. Etchevehere. — s|d.

Los que suscriben, legisladores radicales, con representación en minoría ante el senado de la provincia y en mayoría en la cámara de diputados, fueron sorprendidos, en oportunidad de la asamblea legislativa en minoría del 8 del corriente con la lectura de una *nota-memorial* elevada al señor presidente por los señores senadores de filiación demócrata-progresista, en la que, tratando de explicar el obstruccionismo con que reincidentemente han malogrado la constitución de la asamblea, *incurren en una* serie de flagrantes inexactitudes, que no se pueden dejar pasar en silencio, por respeto a la representación popular que los suscriptos invisten.

Como la referida nota no pudo considerarse en aquella asamblea en minoría y ha sido publicada en el órgano demócrata de esta capital, los que suscriben se ven en la necesidad de contestarla para justificar, una vez más, la absoluta corrección de sus procederes".

Después de referir y caracterizar el incidente de Gualeguaychú, en el que la nota demócrata acusaba de manejos políticos al gobernador de la provincia, atribuyéndole connivencias con un senador independiente para favorecer la elección de senadores nacionales, con motivo de la separación del anterior jefe de policía de aquel departamento, que se demuestra que fué solicitada al gobierno por una delegación de la que formaron parte don Camilo Villagra y el diputado don Pedro Cepeda, en la representación de personas caracterizadas de aquella ciudad, y después de dejar perfectamente establecido, con el testimonio de los documentos y de las personas que intervinieron, que aquella incidencia, tan insidiosamente explotada por los demócratas, no tuvo relación alguna con la elección de senadores nacionales, entra la nota a ocuparse del fondo del asunto que la motiva, en los siguientes términos:

"La primera convocatoria de la asamblea legislativa, decretada por el poder ejecutivo para el 25 de febrero próximo pasado, fué malograda por los señores senadores demócratas, que se negaron a formar "quorum" en el senado. *La causa que se invoca de que no estuviera* aprobado el diploma de un senador por Colón, no fué en realidad una razón, sino un pretexto, como lo demostraron los senadores radicales en la asamblea en minoría realizada en ese día, en la que dejaron constancia de haber permanecido uno de ellos, el senador Dasso, toda la tarde en la sala de comisión de poderes, sin haber conseguido integrarla con los senadores demócratas que, obedeciendo a un plan preconcebido, negáronse reiteradamente a concurrir. El hecho de que la comisión de poderes de la cámara de diputados tuvo tiempo sobrado para despachar el diploma de un diputado por el círculo Gualeguay-Victoria, habiendo tenido que hacer un estudio más extenso y complejo que el que exigía la elección de senador por un departamento, teniendo que tomar en *consideración dos* protestas y practicar siete nuevos escrutinios, en mesas anuladas por la junta, demuestra la absoluta inconsistencia de la causa en que los senadores demócratas fundaron su ausentismo en la asamblea del 25 de febrero.

La inasistencia del senador por Federación, que se clasifica como independiente, era un hecho extraño a los partidos y que por lo tanto no podía justificar la deserción de los señores demócratas.

Carece de fundamento serio el cargo que se dirige a la representación radical de "apresuramiento" para sesionar el 25 de febrero; para ese día estaba convocada la asamblea, por decreto del poder ejecutivo, y de conformidad con éste se produjo la citación del señor presidente del senado, doctor Etchevehere: la representación radical, lejos de proceder "apresuradamente", cumplió con su deber con exceso, permaneciendo en el recinto de la legislatura, en sesión en minoría, "hasta pasadas las 12 de la noche" del 25, en espera de los senadores demócratas *que no concurrieron, de lo cual ha* quedado expresa constancia en el acta, como también de que en aquella hora "vencía el término" de la convocatoria del poder ejecutivo.

A un procedimiento tan derechamente correcto y regular, es al que los senadores demócratas califican de "maniobra política", como si la razón y la constitucionalidad de actos tan legítimos, como el de la asamblea en minoría del 25 de febrero, pudieran perder algo de su propia esencia con la propaganda de apreciaciones apasionadas e insensatas.

La citación para el subsiguiente día, 26 de febrero, decretada por el señor presidente del senado, como una ampliación del término fijado por la convocatoria del poder ejecutivo, dió lugar a la disidencia planteada por los legisladores radicales, que entendieron que el presidente del senado se excedía en sus facultades y que, malograda la primera convocatoria, sus efectos habían caducado, requiriéndose para la citación de la asamblea un nuevo decreto de convocatoria del poder ejecutivo. Esta interesante cuestión de interpretación constitucional no es la única que haya originado los acontecimientos políticos de actualidad: nuestros *hombres más versados en materia* y práctica constitucional estudian en estos momentos los procedimientos y posibles incidencias de las elecciones presidenciales, consultando precedentes y fuentes constitucionales y reconociendo la existencia *de lagunas que, por primera vez*, aparecen en cuestiones de tan magna trascendencia. Es así perfectamente explicable que en el ejercicio de una democracia, que por primera vez se empieza a practicar ampliamente, poniendo a prueba las condiciones de civismo en este país, sus instituciones políticas y las normas y garantías que emanan de los preceptos constitucionales, aparezcan procedimientos, como el que debe determinar la constitución de una asamblea legislativa, que pueden dar origen a discusiones y controversias, tanto más cuanto que, en el caso de Entre Ríos, su *propia constitución, que en cierto modo* debe ser reglamentaria de la nacional, señala el procedimiento a que las cámaras deben sujetarse para las convocaciones extraordinarias, durante el período de receso, pudiendo llegar hasta a la "*citación de sí misma*" por el *conducto* de sus presidentes (artículo 104), mientras la ley nacional número 8871 solamente habla de "citación especial" en su artículo 13, y comete en el artículo 14 a "los gobernadores de provincia" la citación de las legislaturas para llenar vacantes extraordinarias en el senado nacional. Recuérdese, además, que a la ley de las leyes tampoco repugna que la elección de senadores nacionales se haga a invitación de los gobiernos de provincia, como lo estatuye, para el caso de vacancia, el artículo 54 de la Constitución nacional.

De todo lo expresado, surge claramente que es falsa la doctrina de los que sostienen que el reconocimiento de la facultad de convocar, **en el poder** ejecutivo, colocaría a la legislatura en un nivel de dependencia del gobierno de la provincia, que podría llegar hasta a suprimir la asamblea legislativa, impidiendo su función constitucional en la elección de senadores nacionales. Tal peligro no puede existir, desde que la constitución de Entre Ríos pone en manos de "los *propios* legisladores" la facultad de poder llegar hasta la convocatoria extraordinaria de la legislatura. Por lo demás, no existe precedente ni disposición constitucional alguna que cometa "al vicegobernador de la *provincia*", miembro, a su vez, del poder ejecutivo de la misma, la misión de velar por aquel privilegio, conexo y privativo de los legisladores, ni existe tampoco precepto alguno, en la Constitución, ni en la ley nacional de elecciones, que encomiende al vicegobernador de la provincia, presidente nato del H. senado, la iniciativa en la convocación de la asamblea legislativa durante el receso de las cámaras.

Esta respetable disidencia mantenida, por una y otra parte, con toda la dignidad y altura que correspondía a miembros de distintos poderes del Estado, determinó la inasistencia de la representación radical a la citación del 26 de febrero, como se comunicó por nota fundada al señor presidente, mientras que los legisladores que la firmaron permanecieron en esta capital, conscientes de su actitud y responsabilidades.

Los senadores demócratas afirman, luego, que "se hizo público, por **los órganos del oficialismo** que la representación radical, **con la anuencia y aprobación de las autoridades del partido**, habían resuelto *no* concurrir a la asamblea, en el caso de ser nuevamente convocada, a objeto de que la designación de senadores **no se hiciera hasta el período ordinario de sesiones**, etc., en que se esperaba, **con la colaboración oficial**, obtener el triunfo en varias circunscripciones electorales".

Lo infundado de los cargos que se profieren en las líneas transcriptas y su forma abiertamente tendenciosa, los reduce a la categoría de un *simple desahogo político*; es bien sabido que del escenario de Entre Ríos desapareció "el oficialismo" junto con el "régimen" que lo sustentó, y, si aún le sobreviven algunos de sus miembros activos, son ellos los señores senadores a quienes confirió sus poderes el pleno ejercicio de aquel régimen; en todo caso, son ellos lo único que resta de aquel "oficialismo", que signa una larga época de nuestra *historia* política, y se equivocan los señores senadores al pretender a la Unión Cívica Radical de Entre Ríos, la herencia que legítima e integralmente les pertenece. Es igualmente falso que la representación radical haya solicitado *ni* obtenido la anuencia y aprobación de las autoridades del partido para definir su actitud en aquella circunstancia; para realizar conscientemente un acto que les era privativo y de su exclusiva *incumbencia*, los legisladores que firman no han dividido sus responsabilidades con ningún miembro del gobierno ni del partido. Los señores senadores demócratas encontrarán, sin duda, extraño el caso, ya que, en los *gobiernos del régimen, jamás* pudo ocurrírseles a sus legisladores la menor iniciativa que contraviniera los propósitos gubernamentales. Y, en cuanto a la "colaboración oficial" para dar el triunfo a la Unión Cívica Radical, en las *próximas elecciones de renovación* de la legislatura, en varios círculos y departamentos, resulta una especie tan burda e inconsciente, que basta librar ese cargo al juicio de la conciencia pública, de Entre Ríos y del país entero, puesto que, si en algo se ha hecho cumplida justicia al gobierno y a las autoridades de esta provincia, ha sido deconociéndoles la más "alta, real y efectiva prescindencia" en todas las funciones electorales ocurridas con posterioridad al 1.a de octubre de 1914.

Hay otras referencias en la nota que son igualmente inadmisibles. Dentro de lo que la representación radical estima como estricto cumplimiento de sus deberes, nada tiene que temer "de los órganos más ponderados del periodismo metropolitano" ni tampoco de esas "actitudes definidas en las sesiones del senado de la nación".

Si algunos de los colosos del periodismo nacional ha juzgado en términos injustos y casi tendenciosos la resistencia de los legisladores que suscriben para acatar disposiciones que, a su juicio, no eran constitucionales, *ahí están* los actos posteriores de la misma representación radical que desvirtúan por completo el cargo de subversión constitucional con que aquella actitud fué prejuzgada, atribuyéndoseles el propósito de rehuir toda convocatoria a asamblea hasta después de las elecciones de renovación de la legislatura. Y, en cuanto respecta a las "actitudes definidas" del H. senado de la nación, que se referirán, sin duda, a las apreciaciones personales de un señor senador ugartista, ya ha recibido la más rotunda desautorización con el hecho mismo de la concurrencia de toda la representación radical a las últimas convocatorias; la asamblea en minoría del 8 del corriente, dejó expresa constancia de su protesta por los cargos infundados y gratuitos formulados por aquel senador nacional.

Es indiscutible que no hubo plan, como lo afirman los senadores demócratas, para aplazar indefinidamente la subsiguiente convocatoria. En los primeros 15 o 20 días del mes de marzo nadie pensó en nuevas citaciones, por haberse interpuesto, *sin ninguna oposición*, un pedido de los legisladores demócratas para que no se convocara a la asamblea en ese término, por tener que sufrir una intervención quirúrgica uno de sus diputados. Se siguieron, luego, los días de mayor actividad en los preparativos electorales para los comicios nacionales del 2 de abril, manteniéndose así un necesario aplazamiento en obsequio de los intereses de los partidos en lucha. Apenas verificadas las elecciones de presidente y vicepresidente y un diputado nacional por Entre Ríos, se produjo una nueva citación del señor presidente para constituir la asamblea del 15 de abril próximo pasado. Ante estos hechos de manifiesta y pública notoriedad, todas las capciosidades y comentarios de los señores senadores demócratas, atribuyen a maquinaciones políticas el aplazamiento de la asamblea, se desvirtúan por sí solos.

Se llega, así, a la asamblea del 15 de abril, a la que, según la nota de los senadores, asistió toda la representación demócrata y la de los independientes, lo que tampoco es exacto: conviene dejar bien establecido que, entonces, como ahora, encontrábanse gravemente enfermos dos legisladores demócratas, los señores Carmelo y Darío Crespo, no habiendo concurrido *tampoco el senador independiente* doctor Cúneo y Antola; luego, su representación no estaba integrada, ni la de los independientes, no pudiendo en conjunto encontrarse presentes sino 18 legisladores, o sea "una minoría" de los *41 miembros que componen la asamblea.*

Afirman, seguidamente, que "los representantes del oficialismo", persistiendo en "su plan obstruccionista", no concurrieron, enviando una nota al señor presidente de la asamblea. Habiéndose ya aclarado cómo es que los **únicos representantes del oficialismo**, en el actual gobierno de Entre Ríos, son **los señores senadores elegidos por el régimen**, véase ahora hasta dónde es de falsa y deleznable la nota demócrata: sería absurdo suponer propósitos de obstruccionismo en la representación radical si, desde luego, puede demostrarse que tenían *completamente* asegurada la elección de sus candidatos a senadores nacionales en la asamblea del 15 de abril: así era, en efecto, puesto que contaban con sus **20 votos** radicales inconmovibles, contra **18 votos**, entre demócratas e independientes. Si un *impedimento doctrinario* no hubiera alejado a los representantes radicales de la asamblea, puede afirmarse que los señores demócratas se hubiesen guardado bien de concurrir a su derrota y los radicales se habrían encontrado **solos** ante la deserción de aquéllos de la legislatura, y aún de la provincia... Pero, seguros de que la representación radical no se aprovecharía de ventajas reñidas con su propio decoro, habiendo hecho manifestación expresa y categórica de que no reconocía facultades en el vicegobernador para convocar la asamblea, pudieron concurrir en minoría, sin peligro alguno, los senadores demócratas a formular inconcebibles acusaciones contra el **obstruccionismo radical!** Esta es la verdad de los hechos, muy distinta de las altisonantes manifestaciones con que los legisladores demócratas, reunidos en minoría, pretendieron sorprender la fe pública, acusando al adversario que sacrificaba la oportunidad de un triunfo legítimo, para mantener la integridad de sus convicciones doctrinarias. Los senadores demócratas asistieron a aquella sesión en minoría, sabiéndose vencidos, pero amparados en la sinceridad radical, que les brindaba aquella oportunidad para representar una verdadera comedia parlamentaria, la misma que aparece *reproducida en la nota que han* suscripto los señores senadores.

Pero viene la convocatoria del poder ejecutivo para la asamblea del 8 de mayo y, simultáneamente con ella, la citación del presidente del senador para la misma fecha, y se produce este hecho curioso: los señores senadores demócratas, que se encontraban exactamente en la misma situación que el 15 de abril, suscriben apresuradamente un memorial dirigido al presidente de la asamblea y abandonan precipitadamente el territorio de la provincia... ¿Pueden, lógicamente, definirse dos procedimientos tan diametralmente opuestos, como resultado de circunstancias perfectamente análogas? **Solamente** a condición de que se reconozca que se quiso explotar la opinión pública con la comedia realizada el 15 de abril...

Es muy sensible la *enfermedad* que aqueja a los dos legisladores demócratas pero, si esta desgraciada circunstancia, **que ocurre desde hace más de dos meses**, hubiera determinado la suspensión de toda citación, ya habrían los mismos señores senadores demócratas inculpado a sus adversarios de **maquinaciones indignas** para arrebatarles un triunfo que se asignarían sin dificultad. Por otra parte, no tiene ni visos de seriedad la doctrina oportunista que los señores senadores *pretenden* sentar de que no están constitucionalmente obligados a concurrir a la asamblea mientras se encuentre enfermo alguno de sus miembros y no cuenten con la totalidad de su representación. Si las citaciones de la asamblea hubieran de depender del estado de salud, o de otras circunstancias personales de los legisladores, es fuera de duda que las minorías harían indefinidamente arma de tan absurdo privilegio, y el mandato constitucional quedaría violado.

Para el día de la fecha, 22 de mayo, había sido nuevamente convocada la asamblea legislativa, por decreto del poder ejecutivo y del señor presidente, y nuevamente la representación radical ha concurrido en cumplimiento de su deber constitucional, encontrándose sola y sin **quorum** en el senado, por inasistencia reiterada y contumaz de los *legisladores* demócratas que, así, anteponen sus intereses banderizos a las más altas funciones constitucionales que juraron cumplir y respetar.

Entretanto, el senado de la nación permanece desintegrado en las *gravísimas circunstancias* que podrían crear al país los actuales acontecimientos políticos.

Los señores senadores demócratas, que durante todo el período ordinario de sesiones han obstruído el *funcionamiento* de la legislatura de Entre Ríos, creando serias dificultades al gobierno de la provincia y a su administración pública, mantienen hoy deliberadamente obstruccionada la asamblea legislativa, negándose a *formar* el **quorum** del cuerpo a que pertenecen y manteniendo, en consecuencia, desierta la representación de Entre Ríos en el H. senado de la nación".

Exposición de arroces

En el local del Ministerio de Agricultura se exhibirán desde esta tarde muestras de arróz, cosechados *en diferentes* zonas del país, con semillas que fueron distribuídas por esta repartición.

El arroz procedente de Tucumán ha sido elaborado por la Compañía Arrocena y Almidonera Argentina y abrillantado de manera tal que no deja nada que desear y que puede competir perfectamente con el arroz extranjero de primera calidad.

Demuéstrase con esto que es completamente errónea la creencia de que no se podían producir en el país arroces como los más reputados de Italia, Valencia y otros puntos, y así se explica que no figuren los arroces argentinos de primera calidad, sino como extranjeros.

La guerra europea por su parte y el fomento del cultivo y de la industria arrocera que realiza el Ministerio de Agricultura, pondrá de manifiesto que la etiqueta extranjera no podrá más de hoy en adelante cubrir el producto nacional, y este es motivo de justa satisfacción para los que seguimos de cerca la creciente evolución de nuestras industrias y que paulatinamente nos coloca, no sólo en situación de bastarnos a nosotros mismos, sino que también podremos concurrir con nuestro producto a los mercados extranjeros.

Pavimentación de la calle Entre Ríos

Nueva reunión de vecinos

La comisión del vecindario de la calle Entre Ríos, constituída para protestar el contrato de pavimentación de esa arteria, se reunirá hoy nuevamente, a las 9 de la noche, a fin de convenir la forma en que se ha de activar la resolución de la intendencia en el petitorio que se le ha hecho en el sentido indicado.

En esta reunión se resolverá, asimismo, todo lo relativo a los preparativos para la conferencia que dará el diputado nacional doctor Carlos F. Melo sobre la aplicación abusiva e inoportuna de la ley de afirmados y su modificación inmediata.

La conferencia tendrá lugar en el salón de la Comisión Central "Pro defensa vecinal", Entre Ríos 126.

ALMUERZO POLITICO

REPARTO DE CARNE A LOS POBRES

El sábado próximo, a las 12 m., se llevará a cabo en Flores, en el local Carabobo 230, el almuerzo con que los señores Francisco Grande Novoa, Bernasconi y del Río, obsequian a los radicales de la parroquia, celebrando el triunfo alcanzado en los últimos comicios.

Como un hermoso complemento se repartirá a los pobres, previa la presentación de vales, los *que se expedirán por la comisión* arriba nombrada, 50.000 kilogramos de carne *para que participen del júbilo partidario*.

Es de advertirse que en el reparto de vales se prescindirá de todo color político, teniendo únicamente en cuenta la calidad de pobreza de los interesados.

Felicitamos a los organizadores del festival por su espontáneo cuan valioso acto de generosidad que fué siempre las normas corrientes en esta clase de conmemoraciones.

Las ratas

VIRUS PARA SU DESTRUCCION

Son numerosos los pedidos de virus, que hacen los agricultores a la división de fomento agrícola, del ministerio de agricultura, para destruir las ratas de campo, que como se sabe constituyen una plaga de las más temibles. Estos roedores, no sólo destruyen el maíz y otros cereales, sino que también comen la madera que encuentran en los depósitos de trojas y como no existe otro medio económico y eficaz, que la destrucción, por medio del virus que prepara el laboratorio de esa repartición, ponemos en conocimiento de los interesados, que deseen adquirirlo, que deben dirigirse a la dirección general de agricultura y defensa agrícola, remitiendo un giro postal a la orden del director, por los frascos que deseen recibir, teniendo en cuenta que la tarifa que rige es de treinta centavos por frasco. La remesa se hace gratuitamente, dos veces por semana para que sea fresco siempre el remedio.

Las indicaciones para el empleo del virus Danisz, son las siguientes:

1.o Mójense pedazos de pan con el contenido de la botella y depositense en los lugares frecuentados por las ratas, renovando cada cuatro o cinco días esos cebos.

2.o Una vez abierta la botella debe emplearse totalmente su contenido en el día.

3.o Cada vez que se ha tocado algún objeto ensuciado *con el* virus debe lavarse cuidadosamente las manos.

4.o El virus es *inofensivo* para los animales domésticos. Con el virus de una botella puede prepararse medio kilo de cebo.

5.o Conviene agregar al alimento mojado con el virus, un poco de vidrio molido muy fino a fin de que los animales se lesionen las mucosas y la infección se haga más fácilmente.

6.o Las botellas que no se usen de inmediato deberán conservarse en la oscuridad.

PROVINCIAS

BUENOS AIRES

COLON, mayo 30. — Son generales las quejas de los padres de los colegiales contra el inspector de escuela señor Córdoba que resulta ser todo un politiquero, para no ser buen inspector.

El cambio de maestros de una escuela a otra y su manifiesto propósito de molestar a la escuela número 3, le están acreditando cargos serios y protestas, pues los alumnos se perjudican en sus estudios con motivo de la acción perturbadora del inspector Córdoba.

—La policía local como todas las del régimen deja mucho que desear.

El oficial encargado de la comisaría ajústase a un programa especial del ugartismo: persecución a los radicales y libertad plena a los elementos conservadores. Por eso de noche se sienten descargas de revólveres sin que nunca sean habidos sus autores. Las riñas entre los maleantes de la situación son frecuentes, pero ellas quedan entre gallos y media noche. El señor de Dios, caudillo ugartista, lo arregla todo y nadie va a parar a la cárcel... no siendo radical.

—Cada día son mayores las quejas respecto del mal servicio médico del hospital municipal.

Su director, un gran político y amigo personal de Ugarte, se especializa en deprimir y vejar la pobreza de los que necesitan recurrir a su caridad pública.

—Con el título "La ofrenda" e impreso en la casa "Jacobo Peuser", aparecerá el 9 de julio próximo un álbum ilustrado en conmemoración del centenario, el que será un hermoso testimonio del patriotismo de este pueblo.

Esta obra ha despertado gran interés entre el público.

LAS FLORES, mayo 31. — Muy favorablemente ha sido comentado en ésta el artículo que ese diario publicó en su edición de ayer sobre los balances municipales en la provincia; pues este pueblo es uno de los tantos en que tampoco se publican los balances mensualmente, sino con atraso de tres y cuatro meses a veces, y en una forma tan poco precisa, que es difícil darse cuenta de la verdadera inversión de los dineros públicos.

—Enfermos de gravedad, la señora Teresa S. de Sexe, y el señor Miguel Erramouspe.

—De esa el señor Francisco Berecochea y señora, el señor Francisco N. Carramasa del Neuquén el joven Pablo Elisetche.

ENTRE RIOS

PARANA, mayo 31. — La comision directiva de la Biblioteca Popular fué reelegida íntegramente, causando excelente impresión dada la actividad de su presidente Dr. Pedro Martínez.

—La lluvia caída el 27 y 28 fué general en la provincia y sumamente benéfica para la ganadería y agricultura. Favoreció especialmente los sembrados de alfalfa recientemente hechos.

—Se exteriorizan quejas contra los empleados de la dirección general de ganadería de la Nación, por procedimientos contrarios a los intereses ganaderos. El encargado del bañadero de la estación Hernández dificulta el tránsito de ganado.

—Actívanse los trabajos para normalizar el funcionamiento de los pozos [illegible] y bebederos públicos de propiedad [illegible] dependientes de la sección ganadería.

—Próximamente llegará la primera remesa de animales para la estación experimental que funcionará en la escuela Alberdi bajo la dirección del Dr. Luis González y [illegible] nio L. Roballos.

—El triunfo radical en los [illegible] comicios considérase completamente seguro en todos los círculos en que se presentará [illegible] nes.

—Coméntase en forma plausible la pesquisa de la policía de Rosario aprehendiendo 29 cuatreros ya conocidos [illegible] sos, como también la felicitación [illegible] gobernador por el acaudalado hacendado inglés señor Jorge Warnson.

CORRIENTES

GOYA, mayo 31. — [illegible] nes del interventor [illegible] entrega de la policía [illegible] por renuncia de [illegible]

—Coméntase como un [illegible] del gobernador Loza, [illegible] mente con el vicegobernador [illegible] nuevo pacto Vidal-Loza. [illegible] último manifiestan [illegible] Es probable la separación [illegible] silentes y [illegible] nador, no [illegible] tistas.

—Suenan los siguientes [illegible] ocupar la comisaría [illegible] mistas, Don Alberto [illegible] Díaz; por los [illegible]

—[illegible] Las Goyitas con [illegible]

—Sigue [illegible] intervención [illegible] sus órdenes.

—Está lloviendo [illegible]

CORRIENTES, mayo 31. — [illegible] tinuación [illegible] Santa Ana y Paso [illegible] Cosme, autonomistas [illegible] nistas 203, rad [illegible] fueron [illegible] dentes [illegible] lle, autonomistas [illegible] bernistas 564 [illegible] nomistas 22 [illegible] radicales 511 [illegible] dos autonomistas [illegible] nistas 406, radicales [illegible] Mburucuyá, San M [illegible] los [illegible]

FERROCARRILES

BUENOS AIRES AL PACIFICO

Entradas de la [illegible] pesos, comparadas [illegible] mana del año 1915 [illegible] sos moneda nacional.

Entradas generales [illegible] mayo: 48.479.200 pesos [illegible] del período anterior [illegible] acusan un aumento [illegible]

Ferrocarril Oeste [illegible] semana:

526.700 pesos [illegible] de la misma semana [illegible]

Ingresos generales [illegible] mayo: 28.276.000 pesos [illegible] 25.595.700 [illegible] anterior [illegible]

Central Argentino [illegible] na semana [illegible] de igual semana [illegible] 421.000 [illegible]

Entradas [illegible] corriente [illegible] [illegible] en aumento [illegible]

CINZANO
VERMOUTH

YA APARECIO DERECHO CONSTITUCIONAL
Apuntes taquigráficos tomados [illegible] Nicolás Matienzo. De venta [illegible] GARCIA, [illegible] 581

América para los Americanos
El Hotel Americano
para todo el mundo

Son varias las generaciones que han frecuentado el Hotel Americano, disfrutando de los encantos de su refinado confort. Sus habitaciones lujosamente instaladas, su excelente mesa, su bodega, única en América, cuidadosamente conservada hace cuarenta años, con más de un millón de frascos, la orquesta zíngara que todos los días ejecuta trozos variados y selectos, sus pollos a lo spiedo cinematógrafo gratis, la bondad de todos sus artículos y lo reducido de sus precios, hacen del Hotel Americano el sitio preferido para disfrutar de tantos atractivos. Para quien no lo conoce, se impone una visita.

HOTEL AMERICANO
Cangallo 958 al 966 - Carlos Pellegrini 157

NOTA: Servicio especial para banquetes, en amplios y lujosos salones.

CRONICA SOCIAL

Las damas de la subcomisión de estudios del congreso eucarístico celebraron su anunciada reunión esta mañana, en el local del colegio del Sagrado Corazón.

Presidió la señora Adela Atucha de Gramajo, actuando de secretaria la señorita Cornelia Groussac.

Correspondía tratar el tema referente a la velación del Santísimo durante las 40 horas, el que dió motivo a una interesante exposición de opiniones por parte de las señoras y niñas allí reunidas.

El debate puso en evidencia la sinceridad y el buen criterio de las opinantes, en forma que podría servir de ejemplo a ciertos parlamentaristas muy dados a perder el rumbo y las buenas formas.

Las damas son consecuentes con lo que han creído y sostenido siempre en las esferas de su acción piadosa, y esa invariable norma de conducta les sugiere ideas y recursos concordantes en la índole de su papel y del fin que persiguen.

La señorita Emilia Goyena hizo conocer un trabajo original sobre el tópico propuesto. Expone la conveniencia de formar comisiones que se encarguen de llevar adoradores durante la exposición de las 40 horas.

La idea fué muy bien recibida y la señorita de Goyena mereció sinceras felicitaciones de sus compañeras.

Se resolvió enviar a las provincias el esquema de los temas sometidos a la comisión, para que las damas del interior aporten sus luces a las deliberaciones del congreso.

Será, como se ve, un torneo místico nacional.

La próxima reunión será el miércoles de la entrante semana a las 9.30 a. m., en el mismo local.

⊙ ⊙ ⊙

Para el 21 de junio ha sido postergada la reunión que en casa de su presidenta, señora María Unzué de Alvear, debía celebrar hoy la comisión de la Caja Dotal para Obreras, a fin de renovar sus autoridades.

⊙ ⊙ ⊙

El maestro Saint-Saens concurrirá mañana por la tarde a casa de la señora María Calvo de Pérez, para una audición musical que se realizará en "petit comité".

La señora de Pérez cantará algunas composiciones del egregio maestro.

⊙ ⊙ ⊙

Se halla mejor la señora Teodelina Lezica Alvear de Uriburu, enferma desde hace algunos días.

Una verdadera legión de amigas ha desfilado por la casa de la señora de Uriburu en la calle Lavalle, apenas anunciada la noticia de su indisposición.

La gentil señora, tan apreciada en nuestros altos círculos, estará en días más en condiciones de reanudar sus atenciones sociales y su cooperación activísima y eficaz a las iniciativas de la beneficencia.

⊙ ⊙ ⊙

Han llegado de su establecimiento la Constitución en Lobos, el señor José Luis Acosta, su señora Emma Acosta y su hija Emma y el señor Alfredo Olmos y su señora Javiera Acosta.

⊙ ⊙ ⊙

Se ha ausentado para Amenábar el diputado nacional señor José Luis Cantilo.

⊙ ⊙ ⊙

Otra expresiva demostración de despedida se hizo ayer a monseñor Locatelli.

En el patio de la internunciatura se congregaron todos los curas que forman el colegio de párrocos de la capital con el objeto de saludar al diplomático pontificio.

En ese acto hizo uso de la palabra el presidente de la institución, canónigo Apolinario de las Casas, despidiendo al representante del Vaticano en términos conceptuosos, los que fueron contestados cariñosamente por monseñor Locatelli.

⊙ ⊙ ⊙

Con un programa muy interesante, se inauguran esta tarde las sesiones de lectura en la Biblioteca del Consejo Nacional de Mujeres.

Han sido especialmente invitados para esta reunión los miembros del cuerpo diplomático y el maestro Saint-Saens.

En el programa preparado figuran los siguientes números:

Recitado, por las señoritas Alicia López Fidanza y María Raquel Cárdenas; lectura por la señorita Ana Luisa Giovanelli; piano, por la señorita María Antonia López Domínguez; arpa, por la señorita Rica López Domínguez; canto por la señorita Delia Eguía Oliveros, acompañada al piano por la señorita Mercedes Amoroso; recitado, por la señorita Jorgelina Parodi, y canto por la señora Antonieta Silveira de Lenhardson, acompañada por el señor Carlos López Buchardo.

La sesión dará comienzo a las 4.45.

No se permitirá el acceso al local de la institución hasta las 4 de la tarde.

A esa hora recibirán a las socias a la entrada del salón las señoras Juliana U. de Sommer, Josefa M. de Lobos, Belem de T. de Oliver, Esther C. de Campos y señorita María de Guerrico.

Las señoras de Vidal, Ibarra, Garramuño, Gilardi y Torcello y las señoritas de Crisol, Domecq García y Moreno han efectuado el adorno del salón y la confección del programa.

⊙ ⊙ ⊙

El sábado próximo, a las 6 de la tarde, será consagrado en la iglesia de las Victorias el enlace de la señorita Eloisa Williams con el señor Ramón E. Goya.

La señora Victoria Casas de Goya y el señor Jorge N. Williams serán padrinos de la ceremonia.

La novia hará su entrada en el templo con el padrino y el novio acompañará a la madrina.

Luego vendrá el siguiente cortejo:

María Teresa S. de Williams y Estanislao Goya, Eloisa Alcorta de Williams y Benjamín Williams, Lola W. de Martel y Honorio Martel, Isabel García de Williams y Jorge Williams (hijo) María Teresa W. de Díaz y doctor Jorge R. Díaz, Clemencia Casas Duchenois y doctor Horacio Williams, Matilde Casas Duchenois y Guillermo Achával (hijo), Dorotea Haymes y Alberto J. Fernández, Adelia Vieyra y Ramón Casas, María Berro de García Juanicó y Rafael García Juanicó, Sara Frías y Eduardo Williams, Inés Williams y Alfredo Williams, Victoria Goya y Orlando Williams, Irma Williams y Ricardo Williams.

Del acto civil serán testigos, por la novia, el ingeniero Orlando E. Williams y el doctor Jorge R. Díaz, y por el novio, los doctores Eufemio Uballes, Guillermo de Achával y Raúl Vieyra.

NOTA SOCIAL

Señorita Julieta Gandolfo

—Esta noche, a las 9, será consagrado en el templo alemán de la calle Esmeralda el enlace de la señorita Emma Wiebeck con el señor Roberto O. Brenner.

⊙ ⊙ ⊙

Continúa acentuándose la mejoría de la anciana dama señora Jacinta Unzué de Zemborain, triunfando una vez más de la aguda crisis que ha soportado su vigoroso organismo.

⊙ ⊙ ⊙

El doctor Tomás A. Le Bretón y señora María Pereyra de Le Bretón reunirán pasado mañana en una comida a un grupo de niñas y jóvenes amigos de la señorita María Carolina Ximénez.

A esta interesante fiesta han sido invitadas las señoritas:

Elena Gramajo, Carmen y Alcira Quirno Costa, María Esther Llambí, Manuela Lloveras, Giselle Shaw, María Teresa Guerrico, Celia Llambí, Delia Obejero Urquiza, Celia Shaw, Carmen Carballido, María Luisa Llambí.

Concurrirán los siguientes señores:

José Alfredo y Miguel Martínez de Hoz, Carlos Llambí, Fernando Pérez Sucre, Héctor Ayerza, José M. Miguens, César Suárez, Alberto López, Arturo Bosch Gramajo, Alex Shaw y varios más.

⊙ ⊙ ⊙

El sábado inaugurará sus recibos la señora Dolores Parravicini de Solari y las señoritas María Cornelia y Mercedes Solari Parravicini.

⊙ ⊙ ⊙

Se realizará el próximo lunes en el Splendid Theatre, un festival artístico, a beneficio de los pobres de la conferencia de San Vicente de Paul de Temperley.

El programa es sumamente variado, figurando en él varias canzonetas por el tenor Franklin Tedeschi, números de declamación a cargo de la señorita Angélica Paz y de violín por la señorita Sara Pérez de Ballester.

La comisión organizadora está formada por las siguientes señoritas:

María Ignacia Argerich, Cala Emmanuelli, Felisa Rosa Lanusse, María Adela Casellas Sarmiento, Zulema Flores Bravo, Paulina Palau, Josquina Caride, Luisa Gorozo, Lucy Argerich, Lola Saubidet, María Hortensia Tollo, Virginia Viel Temperley, Amelia Julia y Ana María Cagnoni, Julia E. Mercedes y María Luisa Demaría, María Blanca Brandi, Syda Mazzini, Teresa Dresco, Catalina Ricchieri, María Esther Carranza Cásares, Rosa Mainero, Celia David, Lucila Huergo, Lucila Bravo, Clotilde y Elisa Caride, María Antonia Rodríguez, María Edelmira Condomi Alcorta, Lyly Souza, Mercedes, Lía y Cora González, María Luisa y Amalia Pando Guesalaga, María Victoria y Emilia Saravia, María Esilda y Mecha Blanco, Elvira y Estela Rodríguez Fudickar, María Luisa y Rosarito Pardo, Laura y Clarita Solá Torino, Pepita Alcacer, Amalia y Carmen Robredo Albarracín, Sara, Aída y Celia Palau, María Angélica Jarrige y Elisa Usana, Encarnación, Rosita y Carmen Pardo.

—Las localidades pueden solicitarse en la calle Mansilla 2698 o por teléfono al 4662 Juncal.

⊙ ⊙ ⊙

La crónica social española consigna interesantes referencias sobre una boda aristocrática en la coronada villa de Madrid.

"En casa del conde de Esteban Collantes han estado expuestos ayer y hoy, — dice un diario — la canastilla de boda de la encantadora señorita Manolita Collantes, hija del exministro conservador conde de Esteban Collantes, y los valiosos regalos que ha recibido con motivo de su enlace, así como su prometido, el nuevo conde de Torre de Cela, hijo de la condesa de Pardo Bazán.

La boda se celebrará el día 8 del corriente mayo y será un grato suceso para la sociedad de Madrid, por las muchas simpatías que en ella gozan los novios y sus familias. Estas simpatías se han puesto de manifiesto ahora, con la gran cantidad de valiosos regalos que han recibido los futuros esposos.

En la exposición del equipo llaman la atención los riquísimos encajes que pertenecieron a la madre de la novia, y son volantes y mantillas de Chantilly, Aleçon, Duquesa y Venecia.

El "trouseau" es del mejor gusto, y está profusamente guarnecido con puntillas de Valenciennes, y realzado por bordados exquisitos, ejecutados en Madrid. Las obreras del Taller central de Encaje han regalado a la señorita de Collantes un "sachet", en que se resucita un antiguo punto de Arenys de Mar, en nada inferior al Chantilly.

Figuran entre las galas muchos trajes de calle, sociedad y viaje; abrigos de teatro y automóvil, sombreros caprichosos, abanicos modernos y antiguos, de suma valía, y elegantes batas y "deshabillés", guarnecidos con encajes regios.

Entre los novios y las personas de su familia se han cambiado los presentes de costumbre, que son de mucho valor.

El conde de Esteban Collantes regala a su hija una espléndida diadema de brillantes, en cuyo centro figura la bella esmeralda que formaba parte de las joyas de la difunta e inolvidable condesa. Además, grandes pendientes de brillantes, arrancadas de las mismas piedras, dos muy gruesas perlas para las orejas, y un collar de brillantes, de los que se montan en un terciopelo. Y al lado de estos regalos, figuran las joyas heredadas, el rico hilo de perlas y el "sautoir", la sortija con una extraña perla color de azufre y la larga rama de hojas de yedra, de brillantes.

El regalo de la condesa de Pardo Bazán a su hijo es el título de conde de la Torre de Cela, que le ha cedido, y además el mobiliario de su despacho, estilo antiguo español, en damascos y tallas.

El novio a la novia, broche de brillantes y rubíes, sortija de zafiros y brillantes y otra artística, muy artística.

Regala además el novio a su prometida dos trajes: uno negro de tarde, de encajes y tul, con su elegante sombrero; otro de baile, azul con brochado de plata, y el de boda, que es realmente espléndido. Va cubierta la falda con amplia túnica de aplicación de Bruselas y "point a l'aiguille", siendo de igual soberbio encaje la berta del cuerpo y el velo, que sobre el tul blanco lleva incrustada ancha cría de Bruselas, formando en la cabeza un delicado dibujo, que acaba de caracterizar el velo. La cola del traje es de brochado de plata, orlada de tul. Acompañan a este vestido, remitido a la futura condesa de la Torre de Cela en un arcón, forrado de damasco antiguo con cerraduras de plata y "cabochones" de granate, el magnífico abanico de nácar blanco y paisaje de "point a l'aiguille", y el pañuelo de encaje de Bruselas. El arreglo de estos ricos encajes, que han pertenecido a la condesa de Pardo Bazán, lo hizo la encajera de S. M., señora Huguet.

Como antes indicamos, los regalos que los futuros condes de Torre de Cela han recibido de sus amigos son muy numerosos.

La lista, en la cual puede decirse que figura toda la sociedad de Madrid, ocuparía mucho espacio".

⊙ ⊙ ⊙

Ha fallecido ayer el señor Lorenzo Equioiz, caballero cuyas condiciones de laboriosidad y rectitud le granjearon el afecto de cuantos le conocieron.

Trabajador incansable y probo, logró labrarse una desahogada posición contribuyendo su inteligente actividad al desarrollo ganadero y agrícola del partido de Ayacucho, donde se radicó durante muchos años y donde su recuerdo de hombre progresista y emprendedor ha de perdurar con el sentimiento que causa su desaparición.

El sepelio se efectúa esta tarde en la Recoleta.

⊙ ⊙ ⊙

Con numerosa concurrencia se celebró esta mañana en el templo de San Miguel un funeral por los extintos don Manuel Raverot y señora Josefa S. M. de Raverot.

⊙ ⊙ ⊙

Muy mejorada la señorita Carmen Orma.

—Se halla enferma de cuidado la señora Julia Carman de Kelly.

—En vías de un completo restablecimiento el doctor Juan Antonio Argerich.

—Se halla enferma la señora Brígida Moore de Villamayor.

—Guarda cama la señora Mercedes Saubidet de Díaz Arana.

—Más aliviada la señorita Victoria Montes de Oca.

—Mejorada la señorita Gertrudis Dolan.

⊙ ⊙ ⊙

La matinée literaria celebrada en la academia Berlitz, con motivo de la entrega de diplomas a sus discípulas, motivó una animada reunión, a la que asistieron, entre otras, las señoras:

Magdalena Cantilo de Bullrich, Ana Esteves de Carrile, Lucía Giménez Lastra de Furst Zapiola, Lucrecia Cantilo de Parodi, Juana E. de Ham, Carmela Muñoz Salvini de Castañeda Vega, Ernestina Castañeda Vega de Sciurano, María González Villar de Carol, Dora Tello de Amadeo Costa, Juana M. de Gaviña, Rosa P. de Barzi, Clorinda de Honoré, Rosario Rey de Benito, Mía de R bezzena, Josefina C. de Imassi, María del Pino Domínguez de Miranda, Julia Urquijo de Gutiérrez, Elena P. de Fernández, Justa Otaño de Arteaga, Luisa B. de Raggio, Ernesta Scotti de Veraudo, Magdalena S. de Ballestero.

Señoritas: Mariana y Nélida Elizagaray, Julia y Elena Magdalena, Delia A. Merlo, Amalia Casas, Ana María Podestá, Laura Isidora y Adela Adrogué, María Laura Gaviña, María Teresa Romero, Fifí Kussrron, Raquel Tello, Molly Ham, María J. Sciurano Castañeda, Carmelita Castañeda Vega, Julia Gutiérrez Urquijo, Beatriz y Lola del Campo, María del Pino, Celina y Lola Dibur, Sara y Delia Robea, María Isolina Anacicio, María Clorinda Honoré, María Elena Barzi, María Angélica y Herminia Rocca, María Isabel Sciurano Castañeda, María Mercedes Lamarque, Sara Rosa Harris, Julia Cavallero Iris Pauri, Delia y Adriana Spinetto María Elena Mason, Clemencia Bardós, Lía Pascualetti, M. Etelvina Raggio, Julietta y Silvina Posse, Edelmira Pedernera, Lucía y Emma Iturburu, Lily Watson, Magdalena y Pepita Ballestero, Angela y María Cattaneo, etc.

⊙ ⊙ ⊙

De General Urquiza:

Como estaba anunciado, realizóse en el teatro 9 de Julio, el concierto de alumnos, efectuado por el conservatorio General Urquiza, con motivo de la distribución de premios correspondientes al curso del año 1915.

Un interesante programa, ejecutado con toda corrección por los jóvenes alumnos, mantuvo la atención de la numerosa y distinguida concurrencia, tributando sus aplausos a cuantos en él tomaron parte.

Entre las familias presentes notamos a las de Mallea, Cúneo, Sutti, De Rosa, Deretich, Ballanchón, Galindez, Marchisio, Pavia, Villaseca, Pardo, Bavma, Pérez, Heinz, Cajal, Martínez, Conde, Diana, Sivori, Castellanos, Avanvens, Podestá y muchas otras.

⊙ ⊙ ⊙

Han llegado:

De Argerich la señorita Lucy Argerich.

—De Santa Fe el señor Carlos Colombres.

—De Entre Ríos el señor Adolfo Aguirre.

—Del mismo punto el doctor Juan Amadeo.

—De Montevideo el señor Federico Reyes y familia.

—De Lobos el señor Rafael E. Acevedo.

⊙ ⊙ ⊙

Partirán en breve:

Para Navarro, las señoritas Brígida y Julia Dolan.

—Para Carhué, el doctor Félix Aráuz.

⊙ ⊙ ⊙

Han partido:

Para Mendoza la señora Florencia Aguirre de Moreno y sus hijos.

—Para Lobos el señor Eduardo Speratti Villamayor.

—Para Córdoba el señor Raúl Pannero.

—Para Chile la señora Elvira F. de Fellemberg y su hijo Constante.

—Para Italia, el señor Juan Amoroso y familia.

⊙ ⊙ ⊙

Esta tarde se efectuará el enlace de la señorita Alejandrina García Bourg con el doctor Juan F. Meitín.

Serán padrinos la señora Teresa Bourg de García y el señor Agustín García.

Bendecirá la unión el presbítero doctor Adolfo Santa Clara.

Del acto civil serán testigos, por la novia, los señores Alberto J. García Bourg, Adolfo F. García Bourg y Ancaro Shaug, y por el novio los señores Camilo Meitín, Félix Meitín y Hermenegildo Martijena.

⊙ ⊙ ⊙

Con la anticipación de siempre se conocen aquí las modas que triunfarán en el próximo verano.

El hecho no es de extrañar, puesto que esa estación reina actualmente en París, irradiando sus creaciones al mundo entero.

Desde luego, la muselina y el organdí serán dueños casi absolutos del campo.

Se verán por todas partes, hasta en los trajes tailleur, en los que cuellos voluminosos caerán en grandes ondulaciones. La novedad más grande consiste en blusas de muselina blanca que caerán en forma de faldetas sobre las polleras como los grandes chalecos Luis XV.

¿Y acaso hay moda más bonita para una mujer joven y delgada o para una niña que el vestido de muselina, liso, sencillo, que cae en pliegues profundos, idealizando su figura?... Se llevará muchísimo acompañado de grandes capelinas cargadas de flores: la capelina redonda apenas levantada y adornada de flores en guirnalda. Las rosas o las peonías serán para este adorno las flores preferidas. Las formas de paja de arroz o de Italia son siempre bonitas, pero lo que sin duda tiene aún más carácter del siglo XVIII es esta misma forma de paja negro u oscuro. Se hacen ya muchos para empezar, así como de taffetas negro tableado, forrados de rosa pálido sin ningún adorno, solo un grupo de rosas detrás, sobre el peinado.

La "baleyeuse" vuelve en los vestidos de seda; a veces el encaje pasa el vestido: esta baleyeuse se ve hasta en los trajes de paño o de sarga. Es algo muy bonito y fresco, que se vea al caminar esa espuma blanca o ligeramente crema.

Los abrigos son amplios, y recortados en picos puntiagudos y adornados de pieles de pura fantasía, de gato por ejemplo; las delanteras abiertas como chal y un ancho cinturón encerrando las caderas. Estas son por el momento las novedades.

Debe añadirse que las parisienses llevan faldas anchas pero no exageradas en volumen, ni con arcos ni durezas; las telas abundantes caen en pliegues, ya en forma, ya disminuyendo el pliego de la cadera, pero conservando algún vuelo. No hay, pues, que asustarse, si vienen los figurines exagerados.

⊙ ⊙ ⊙

Nos escriben de Junín con fecha 29 del corriente:

El día 1.o de junio, se celebrará el enlace de la señorita Emma L. Browne con el señor Rodolfo J. B. Casaza, ambas personas muy vinculadas y apreciadas en esta localidad.

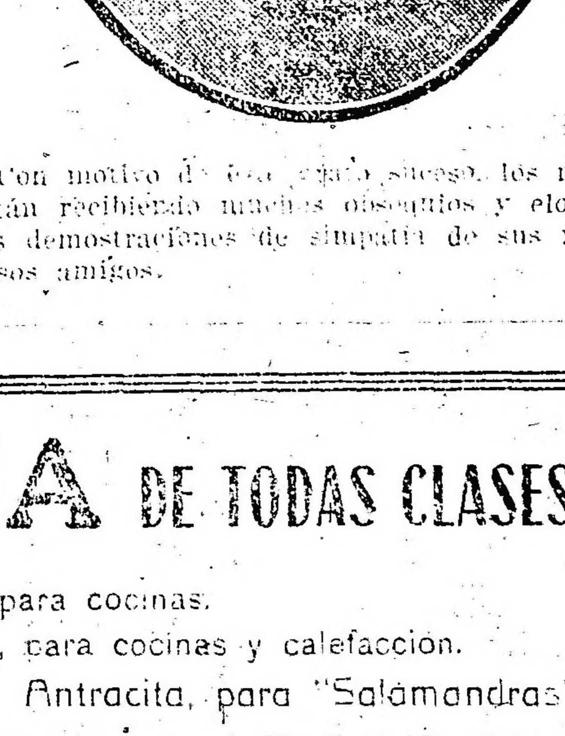

Con motivo de tan grato suceso, los novios están recibiendo muchos obsequios y elocuentes demostraciones de simpatía de sus numerosos amigos.

Familias = CARBON Y LEÑA DE TODAS CLASES

Quebracho colorado, clase más especial, hachado en pequeños trozos, para consumo en las cocinas económicas y calefacción.

Carbón de Piedra, para cocinas.
Coke de gas, para cocinas y calefacción.
Antracita, para "Salamandras"

PRECIOS: Carbón de piedra para cocina, $ m|n. 60.— los 1000 kilos: Leña Quebracho Colorado, hachada, $ 32.— id id: Coke gas, $ 80.— id id; Antracita, $ 105.— id id Todo entregado y descargado en domicilio.

PESO EXACTO - ENTREGAS INMEDIATAS CON TODA PUNTUALIDAD

MUY IMPORTANTE.—A todas las familias que nos favorezcan con sus pedidos les será entregado un bono por el valor del 5 o|o del importe de sus compras, que será canjeado por la misma clase de combustible a cualquiera de las instituciones de beneficencia de esta capital.

ADMINISTRACIÓN: PAVON 66 - 70, AVELLANEDA

ROMA & Cía

Teléfonos: U. Tel. 75, Bcas.; 95, Bcas.; 296, Bcas.; 319, Bcas.; 545, Mitre. Coop. 253, Avellaneda; 239, Bcas.

CASA FUNDADA EN 1880 — UNICOS CONCESIONARIOS DEL CARBON COKE DE LA Cía. PRIMITIVA DE GAS

ARTE Y TEATRO

COLON

Anoche representóse por segunda vez "La battaglia di Legnano", obteniendo por parte del público las mismas pruebas de aprobación que en el estreno de ella. No hubo cambio de reparto de los principales papeles, volviendo la señora Raisa a cosechar nuevos y justificados aplausos. Como en la crónica anterior dimos nuestra opinión sobre la vieja ópera de Verdi y sus intérpretes de la compañía del Colón, nos limitaremos a felicitar otra vez al maestro Barone y su orquesta.

Para el jueves en matinée volverá al cartel la misma obra, ejecutándose por la noche el Fausto, de Gounod, con la señora W. Pardo en el papel de Margarita y el señor Laffitte en el de Fausto. Esperamos que el tenor francés tomará en la función del jueves una victoriosa revancha.

Mañana, jueves, se repetirá en la segunda matinée de abono la ópera de Verdi "La battaglia di Legnano", recientemente estrenada.

Por la noche, en cuarta representación de turno impar, se repetirá "Fausto", de Gounod.

OPERA

La compañía de este teatro dió anoche su primera función a precios populares, representando la Manon, de Massenet.

El público respondió a la llamada hecha por la empresa con la disminución del precio de las localidades y la sala estuvo suficientemente concurrida para poder esperar que la dirección de este teatro aumentará el número de funciones populares a darse en esta temporada.

El crítico a veces se encuentra en situación bien difícil para expresar su opinión con toda la sinceridad necesaria, sin herir, y sobre todo sin incurrir en juicios que pueden ser errores, a los cuales circunstancias pasajeras denle un carácter de verdad, afortunadamente no permanentes.

Una sola audición no basta para dar la convicción absoluta respecto a las condiciones de un cantante, pues hay mil factores que pueden alterar momentáneamente tanto el juego escénico como la extensión de la voz. Si bien es cierto, se debe en general elogiar sin temor, en cambio la prudencia aconseja mayor examen y reserva para condenar un artista.

La mayoría de las obras que figuran en el repertorio de esta compañía, fuera de las producciones argentinas, dan al cantante la parte principal, son obras ya sancionadas por el público, es decir, populares, requiriendo por lo mismo, ejecución más esmerada, pues las confrontaciones con interpretaciones anteriores hacen más visible cualquier deficiencia.

En general, y ésta es tal vez una de las causas de su éxito, estas producciones son de estructura simple, de orquestación no complicada, sin grandes dificultades técnicas de conjunto, circunstancias que al parecer deberían asegurarles una aparente facilidad de ejecución, si la parte vocal de los personajes principales no requiriera un esfuerzo mayor para la interpretación de sus respectivos papeles.

Existe entre nosotros una tendencia evidente por las improvisaciones, lo principal es realizar; la forma y modo de esas realizaciones no siempre se tienen en cuenta, y tratándose de arte, ya sabemos cuál es el resultado de tales precipitaciones.

La representación de anoche desde el punto de vista, fué bastante satisfactoria, demostrando la compañía poseer buenos elementos, que con estudio suficiente llegarán a ejecuciones correctas.

La señora Melis en el papel de Manon estuvo en algunos pasajes bien; pero sería de desear en ella un juego escénico más expresivo, dando a su personaje ciertas apariencias de lo real. Su voz, tal vez debido a una indisposición pasajera, no tuvo la sonoridad ni precisión indispensables; algunas de sus notas son duras y de defectuosa emisión, notándose en ella cierta fatiga que la obliga a disminuir la duración e intensidad del sonido. Esto, vuelvo a repetirlo, se debe quizás a una pasajera indisposición de la señora Melis.

El señor Carpi por el contrario en lo que se refiere a la duración de algunas notas, tiene evidente tendencia a usar frecuentemente como medio expresivo del calderón, dando por momentos un resultado contrario al que sin duda alguna él se propone. Tal vez por la fatiga de un trabajo excesivo su voz no alcanzó la intensidad debida, pero esto en parte estuvo compensado por su juego escénico.

Esperamos una nueva audición para formular nuestro juicio definitivo respecto a ambos artistas, como asimismo de los señores Franchesci y Fapergi.

El maestro Paoloantonio dirige la orquesta correctamente. No obtiene de ella, es cierto, mucha expresión, pero tampoco incurre en errores lamentables, y esto es ya mucho para un director tan joven como él lo es.

Esta noche no habrá función para dar lugar al ensayo general de "Aída", que se pondrá en escena mañana, en cuarta función de abono, con los nuevos decorados traídos expresamente.

La empresa de este teatro, contestando a numerosas consultas que se le han dirigido, nos ruega que anunciemos que no es de rigor el traje de etiqueta para concurrir a las representaciones.

DE GUSTOS Y COLORES...

Cuando el filósofo grave y reposado ha pretendido penetrar el misterio inescrutable de la belleza, toda investigación y todo esfuerzo ha tropezado con el escollo desconcertante de las preferencias individuales que motivaron el adagio popular:

"De gustos y colores
no hay nada escrito";

que si es exacto en cuanto expresa la variabilidad de las predilecciones, no lo es "au litteram", pues si sobre algo se ha "escrito" en forma extraordinaria por la abundancia y la calidad, es justamente sobre gustos y colores.

De tal modo las incongruencias del juicio estético han desorientado a los tratadistas, que no ha faltado autor serio y hasta respetable que creyera lo más acertado y oportuno para resolver la cuestión dirigirse al gran público pidiéndole opinión sobre la belleza.

Y así Mario Pilo dice en un tratado de este género que si preguntamos a cuantas personas gusten más o menos de las manifestaciones artísticas, qué es lo que encuentran bello, responderán, en su mayoría, que entienden por tal, cuanto les gusta y les agrada.

De aquí una burda definición, según la cual la belleza es lo agradable.

Aceptando la conclusión, una obra de arte no se diferenciaría de un exquisito manjar más que en grados de belleza, lo que si bien a primera vista parece absurdo no resulta tanto, después de oir las ingeniosas argumentaciones del mencionado autor, y aun menos después de observar las incomprensibles predilecciones que suelen avasallar al público.

Hemos notado en este último tiempo que sólo se aplauden y triunfan en nuestros escenarios las obras que presentan un carácter eminentemente bufo.

No se trata ya de provocar la risa discreta por medio de la ironía fina y delicada, sino de hacer estallar la carcajada por chiste a las veces procaz y grosero.

La sensibilidad se ha hecho más ruda y necesita estímulos violentos.

La risa produce en el organismo una agradable excitación, que los médicos suelen considerar como el mejor digestivo, y la gente elevada de una insaciable sed de hilaridad, huye de la alta comedia, del drama de gran vuelo, para ir tras la "pochade" o la "revista" disparatada y chistosa, como única realización de sus anhelos artísticos.

Un espectador de buen sentido se lamentaba anoche con nosotros de los pasados tiempos, en que nuestro arte nacional, en pañales, parecía querer remontarse a más altas esferas, y con tono elegíaco se dolía de la decadencia presente, irremediablemente [illegible] por el aplauso público.

—¿Pero cómo se explica? ¿Cómo puede ser esto?

—Nada hay que hacerle, amigo. El hombre bien intencionado que quiera gritar a la muchedumbre para convencerla, trabajará en vano. El público lo ha decidido así y en materia de gustos...

Cronista

GALERIA TEATRAL DE LA EPOCA

Miss Doris Keane

"MARUXA" EN EL VICTORIA

[illegible] ensayada por Sagi-Barba y sus compañeros en "tournée", subió a escena [illegible] del maestro Vives "Maruxa", cuyo estreno ha despertado expectativa. El reparto de los papeles es el siguiente:

Maruxa, Amparo Bernat; Rosa, Luisa Vela; Eulalia, Rosario Revilla; Pablo, Sagi Barba; Antonio, Marcelo R. Rosal; Rufo, José Alted; Un zagal, José Madurell.

Pastoras y pastores, gaiteros, tamborilero y criados. La acción en una aldea de Galicia.

En esta obra se estrenarán dos hermosas decoraciones del escenógrafo del teatro Real de Madrid, señor Martínez Garí, y sastrería de Vela.

A propósito de esta novedad la empresa del Coliseo había manifestado veleidades combativas, alegando que ella poseía la exclusiva del estreno para Sud América y que por consiguiente prohibiría la representación de hoy en el Victoria.

Las pretensiones de Salvato no han pasado de una pueril coquetería reclamista, sin positivas consecuencias.

TORTOLA VALENCIA

Después de realizada una provechosa jira por las principales ciudades del interior, ha regresado a Buenos Aires la célebre danzatriz española Tórtola Valencia, quien desde esta noche llevará a cabo sus representaciones de carácter popular en el escenario del Nuevo, afortunadamente abandonado por las derrotadas huestes de Arellano.

El programa de inauguración comprende dos novedades para el público porteño: El "claro de luna", de Beethoven y la "Marcha fúnebre", de Chopin, dos danzas características creadas por Tórtola con el cuidado documentario que le es propio. La relativa modicidad de las localidades (2.50 la platea) ha asegurado de llevar nutrido público al elegante teatro de la calle Corrientes.

"POR MI BANDERA"

Continúa exhibiéndose con notable y creciente éxito, en varios biógrafos de esta capital, la película patriótica realizada en colaboración por los señores Alfredo Méndez Caldeira y Alejandro F. Gómez, de la Compañía Cinematográfica Sudamericana, y titulada "Por mi bandera".

Las especiales circunstancias en que fué confeccionada la mencionada cinta y por ser ésta la primera vez que nuestra marina de guerra interviene en un asunto cinematográfico, son condiciones que aumentan el interés de la vista, al mismo tiempo que su argumento esencialmente argentino atrae, como era de esperarse, la curiosidad del público bonaerense.

No hay duda de que las proyecciones que luego se hayan de hacerse en las ciudades del interior revestirán las proporciones de un acontecimiento.

MODERNO.—LOS "MOLASSO"

Debuta mañana, jueves, en este coqueto teatrito de la plaza del Congreso, la compañía [illegible] y de baile de Molasso, después de una "tournée" por el interior. La temporada será breve, pues se la anuncia como de "despedida".

En la función de mañana se pondrán en escena [illegible]

"MARIDOS CASEROS"

Prosíguense con actividad, en el Argentino, los ensayos de esta comedia en 3 actos del señor Ricardo Hicken, se estrenará en cuanto decaiga el éxito de "La llegada del batallón", que se sostiene firmemente y alcanza hoy su 20ª representación.

EL TEATRO EN BARCELONA

Romea. — "Cabrita que tira al monte...", comedia en cuatro actos, original de los señores don Joaquín y don Serafín Alvarez Quintero.

Cabrita que tira al monte, por mucho que haga, tendrá esta querencia, echará de menos [illegible]

Me lo decía mi madre:
cabrita que tira al monte
no hay cabrero que la guarde.

Con Gloria le ocurre eso a Fernando, un pintor ciego por ella. Pero ella le planta, que es tornadiza, pájara volantona, y el lugar del novio lo ocupa otro por quien se deja seducir. La inquietud mujeril, la curiosidad, la arrastra, y cae. Vuelve, y en su voz no se refleja el engaño, en sus palabras parece existir arrepentimiento. Y el artista perdona. Tal vez el propósito es sincero; pero algo en Gloria sobrepónese a su deseo; como la cabrita del cantar, acaba por sentirse empujada de nuevo al monte, o sea a la vida que llevó con el señorito con quien se escapara en otro tiempo. Nada permite presumirlo y, sin embargo, un día se encuentra otra vez Fernando con que le abandona aquella mujer, y ya para siempre. Por fortuna, al igual que en la anterior ocasión, no le faltan, para recibirle y estrecharle cariñosamente, los brazos de su madre. En su cariño, el único verdadero, el inagotable, busca refugio y encuentra consuelo. Una vecinita, que ama en silencio a Fernando, quizá sea la que acabe por cerrar mimosamente aquella herida. Su nombre nos hace concebir esta esperanza. Remedios se llama la chica. Y a grandes males...

Ese es el asunto de la comedia, en la cual si descontamos la figura de Gloria, muy bien estudiada, sucede lo que es frecuente hallar en los propios autores, que los personajes secundarios, episódicos, llegan a interesarnos, por la frescura en la copia, más que los otros. Obedece, probablemente, a que en ellos no hacen los comediógrafos sevillanos sino reproducir seres que se encontraron en el camino de la vida, recogiendo su aspecto pintoresco, que anotan en cuatro rasgos, con lo que en seguida los conocemos; con lo que pronto advertimos lo que tienen de individual. Tales Peregrina, gustosa de fisgonearlo todo, capaz de averiguar lo imposible, especialmente si puede reportarle beneficio; Corbata, que con excusa de vender alhajas se cuela en los hogares, graduándose de listo en asuntos que compite con Celestina en zurcirlos; y Piruja, la maritornes a la cual la luce el pelo... de la dehesa, sin pizca de penetración, falta de pulimento.

Con estas figuras, con las escenas en que intervienen, que, claro ésta, se apartan, por lo general, de la tónica que es fuerza impere cuando la obra se pone seria, que el hurgar en el corazón de un enamorado no engendra cosquillas, va alargándose esa hasta alcanzar los cuatro actos; que de otra suerte fuera difícil sostenerlos, pues lo substancial ya queda dicho a lo que se reduce. Con ser el fondo moral de la nueva producción tan acertado, no posee, sin embargo, en la plausible sencillez con que se plantea, intensidad suficiente para semejante desarrollo. Ello, en cambio, ofrece ocasión a que de nuevo sea admirado el peregrino ingenio, naturalísimo, espontáneo de los escritores andaluces, que saben entreverarlo, cuando el momento es propicio de tierna y amable emoción, que hace doblemente simpática su labor.

Esa emoción recogida de un cantar, para que no se diluya en la escena, para que no se pierda en ella, acertáronla a mantener cuando precisamente semeja un eco de la copla inspiradora, lo que acontece en las tablas.

Entre nosotros, donde los hermanos Quintero obran el milagro de llenar el teatro al anuncio de un estreno suyo, se recibió con aplausos cariñosísimos "Cabrita que tira al monte...", y se celebraron, en el transcurso de la representación, las ocurrencias que de vez en cuando y muy en su punto salpican el diálogo. Es el sonajero que manejan los autores después de ponernos reflexivos un rato o de interesarnos algo seriamente, como si advirtieran que la vida es también sana alegría y que el contento en ella no es una excepción.

Tuvo a su cargo el papel de protagonista la señora Plana, la beneficiada — la función de anoche era de beneficio — y acertó mostrarnos el personaje en su complejidad, con sus matices.

Contribuyeron, asimismo, a la bonísima interpretación que alcanzó la comedia, los demás artistas: la señora Valls, que dió cabal idea de la figura de Peregrina; la señorita Roxala, que imprimió a la de Remedios suave resignación; la señora Bánquer, que estuvo feliz en su corto papel de criada maña; la señora Brú, sobria y persuasiva; la señorita Alhacar, el señor Navarro y especialmente el señor Sánchez Bort, en quien tomó el [illegible] y humor el sinvergonzón de Corbata.

DE MONTEVIDEO

Asociación Lírica

Realizóse en este importante instituto el concierto organizado con motivo del centenario de la Biblioteca Nacional [illegible] como todos los que organiza [illegible] tura artística, resultó de gran [illegible] tanto por la numerosa [illegible] llas concurrida como por [illegible] con que fueron ejecutadas [illegible] programa.

A lo ya dicho por la prensa respecto a la marcha próspera [illegible] resante asociación, sólo [illegible] un detalle importante que [illegible] apreciar y que dice [illegible] arte lírico. Nos referimos [illegible] que pudimos comprobar [illegible] elementos que [illegible] gente y constante [illegible] man la asociación.

Efectivamente, el maestro [illegible] guido en un tiempo [illegible] correcta emisión [illegible] con ella una homogeneidad [illegible] mirable, que le permite [illegible] manera brillante y [illegible] de grandes dificultades [illegible] del segundo acto de [illegible] que [illegible] sino solistas con facultades [illegible] go de las difíciles partes [illegible] nasro, el Rey, Ramfis, [illegible] fectamente preparados [illegible] conjunto de valor [illegible] elogio y estimación [illegible]

Digno esfuerzo del maestro y [illegible] esposa señora América [illegible] fesora, que han [illegible] mente las voces de [illegible] los para convertirlos en [illegible] tes futuros artistas [illegible] el arte lírico [illegible]

NOTAS POLICIALES

ROBOS Y HURTOS

El doctor Osvaldo [illegible] [illegible] instrumentos de [illegible] botones de oro [illegible]

El damnificado [illegible]

[illegible] en la casa Saldías [illegible] señora Luisa [illegible] robaron diversas alhajas [illegible]

[illegible]

RIÑA A CUCHILLADAS

En el conventillo [illegible] armados [illegible] Domingo Mendoza y [illegible]

El primero de los contendientes sufrió una herida de importancia [illegible] otra leve en la [illegible] en la mano derecha.

Manuela [illegible] pital Rawson y [illegible] quedó detenido.

DEFRAUDACION

Se presentó [illegible] Tuella [illegible] defraudación de un [illegible] 180 pesos.

El [illegible] Félix Kellmann, [illegible] la calle Tucumán 1772.

Como el [illegible] ministerio [illegible]

RATERO SORPRENDIDO

Ha sido detenido [illegible] Pedro Diego [illegible]

DENUNCIA DE UN ASALTO

El menor Gallego [illegible] Carlos C[illegible]

[illegible]

Por mi Bandera
El mas grandioso de los espectáculos.
Anuncie este film de arte argentino en su salón y obtendrá
UN EXITO
Cinematográfica Sud Americana

LOS MISMOS RECREOS DE MONTE CARLO
CASINO ALTA GRACIA
ESTÁ ABIERTO TODO EL AÑO

Alcohol especial Para FAMILIAS

$1 m/n la botella
ALCOHOL DE GRANOS
EXTRA FINO
"LA RURAL"
DE
EUGENIO MATTALDI
El más puro de los alcoholes que se producen en el país
ESCRITORIO Y LOCAL DE VENTA
AVENIDA DE MAYO, 702
U. Telef. 915 Avenida Coop. Telef. 3709 Central

CARRERAS DE CABALLOS

HIPODROMO ARGENTINO

LA REUNION DE MAÑANA

El clásico Vicente L. Casares

Teniendo en cuenta el cambio favorable que ha tenido el tiempo, es de suponer que ninguno de los favoritos ha de faltar a la cita que se han dado en el clásico Vicente L. Casares.

En el momento de hacer este comentario no conocemos con exactitud la resolución del stud Indecis con respecto a Ocurrencia, pero nos inclinamos a creer que ha de cumplir su compromiso.

El encuentro de Ocurrencia con Picacero, Canora, Dijital y la pareja del Iceache, promete ser de lo más interesante posible, y hemos abundado en comentarios sobre este premio ayer y todo lo que digamos es poco en cuanto a la importancia de la carrera.

Picacero viene a esta prueba en la plenitud de estado, Ocurrencia resuelta a reivindicarse, Canora con el prestigio de sus recientes triunfos, y Dijital dispuesta a demostrar que su fracaso de los otros días ha sido obra de la casualidad.

A más del clásico Casares, tenemos también el premio Raúl Chevalier, en el cual se medirán un excelente conjunto de productos.

Saca Chispas, Diakova, Kurri, Ligaroti, Entretenido y Tolbiac son los más autorizados para adjudicarse los 8.000 pesos de premio, y creemos que a uno de ellos ha de corresponderles la victoria.

El resto del programa es bueno, iniciándose con una prueba de aprendices en la que figuran veinte y tres caballos.

Malilla, Vicente López, Bosch, Given Or, Miliá Curá, todos ellos capaces de adjudicarse el triunfo.

En las potrancas perdedoras, Nuty, Aureole, Boleadora, Brecha y Genovesa parecen las más indicadas para poder obtener su primer triunfo.

Entre las desconocidas se habla con cierta desconfianza de Haruko que en sus ensayos demuestra ser muy rápida.

La presencia de Saint Emilion resta todo interés a esta carrera de potrillos perdedores, porque en realidad, Grecian que es su principal enemigo no creemos que sea capaz de competir con él.

Se ha llegado a decir en el stud Don Gonzalo que Saint Emilion es mejor que Cantaridina.

En los demás anotados no vemos nada que valga mayormente.

Sobre 2.200 metros aparece un buen lote de competidores, Wotan, Pegaso, Retrechero y Congrio son los principales candidatos, pero es bueno no echar en olvido que Sincera II es muy capaz de sorprenderlos si se desempeña como en su último compromiso.

Bastante bien disputado será el handicap de la milla.

Radiant 57 kilos, Aguerrido 57, Diamant 49, Farol 49, Estro 48, etc., etc., aparecen todos colocados en inmejorables condiciones y creemos que a uno de ellos ha de corresponderles la victoria.

Si Decidida con 43 kilos medianamente hace carrera sería indudablemente difícil ganarla.

En el handicap final, carrera de 2.800 metros, aparece muy interesante.

Lusitano a pesar de sus 57 kilos, es capaz de ganar, y después entre los livianos aparecen algunos que como Gringuito, Repique y Majestad tienen muchísima chance y acaso con más probabilidades que los pesados.

LOS COMPETIDORES DE MAÑANA

SUS PERFORMANCES

Apronte y informaciones generales

Como hemos hecho costumbre en esta sección, nuestros lectores encontrarán una guía interesante además de los últimos informes, los que facilitarán en mucho las tareas para hacer cálculos aproximados sobre cada uno de los concurrentes del programa que pasamos a detallar:

PRIMERA CARRERA

El Payó — No ha corrido aún este año en Palermo.
Se le ensayó en la partida sin novedad.
Malilla — En sus dos últimas presentaciones la hija de Orange ha tenido la siguiente figuración:
Fué no placé con 48 kilos de Retiro 54 en 1'53" 3|5 y luego no placé con 49 de Wild Rose 52 en 1'45" 1|5.
Cubrió 700 metros con buen resultado.
Es ligera.
Arrogante — Con 49 kilos fué no placé de Fachinero 55 en 1'14" y luego con 51 no placé de Retiro 54 en 1'53" 3|5.
Aprontó en la partida.
Vicente López — No placé con 54 kilos de Carabela 52 en 1'40" 1|5 y luego con 57 no placé de Salvadora 55 en 1'53".
Se le trabajó sin novedad.
Anda bastante regular.
Petite Chatte — No placé con 50 kilos de Fulana 42 en 1'11" 3|5 y luego no placé de Pirotécnica en 1'38" 2|5.
Hizo la partida conduciéndose regular.
Déspota III — Con 52 kilos fué no placé de Fachinero 55 en 1'11" y luego con 57 no placé de Salvadora 55 en 1'53".
Cubrió la partida con tren de carrera.
Bosch — Después de ser no placé con 54 kilos de Sandringham 57 en 1'52" 1|2, fué segundo con 54 de Salvadora 55 en 1'53".

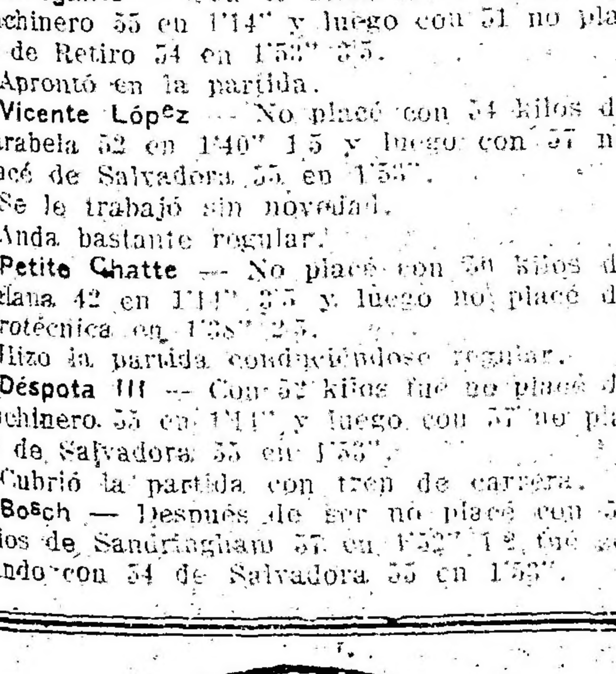

En Belgrano hizo un buen apronte de 700 metros.
Winer — No placé con 44 kilos de Matatías 49 en 1'50" 3|5 y luego con 51 no placé de Sandringham 57 en 1'52" 1|2.
Con la monta del aprendiz Canessa hizo su ejercicio desempeñándose bastante bien.
Given Or — En la única carrera que ha disputado este año fué primero con 56 kilos en 1'33" 1|5.
Es candidato a ganar.
Aprontó en Belgrano y corría mucho.
Miliá Curá — Corrió una vez este año, siendo no placé con 56 kilos de Max Linder 56 en 1'46".
Reaparece en inmejorables condiciones.
Al pupilo de A. Jaén lo aprontó el aprendiz Benvenutti y anda admirablemente.
Es bueno no descuidarlo.
Pecado — Fué no placé con 57 kilos de Salvadora 55 en 1'53", única carrera que disputó este año.
Se le trabajó por la tarde conduciéndose regular.
Lamberti — No placé con 56 kilos de Given Or 56 en 1'33" 1|5 y luego con 56 no placé de Kilinga 54 en 1'40" 1|5.
Hizo su ensayo sin novedad.
Alfana — Con 52 kilos fué tercera de Salvadora 55 en 1'53" y luego con 43 no placé de Wild Rose 52 en 1'45" 1|5.
En sus aprontes anda mucho.
Cubrió 700 metros con buen éxito.
Vespaciano — Con 56 kilos fué no placé de Max Linder 56 en 1'46", pero luego con 49 kilos fué segundo de Fachinero 55 en 1'14".
El aprendiz Garrido lo ensayó en la partida conduciéndose regular.
Chiflón — No placé con 46 kilos de Perfidia 46 en 2'5" y luego con 52 no placé de Montefiore 49 en 1'52".
Ha sido trabajado en 700 metros desempeñándose regular.
Yerba Mota — No placé con 54 kilos de Pirotécnica 54 en 1'38" 2|5 y luego con 51 no placé de Angeolina 54 en 1'52" 3|5.
Cubrió la partida sin novedad.
Guayaiby — No placé con 40 kilos de Trésor 57 en 2'18" y luego cuarta con 57 de Santa Inés 57 en 1'41".
Hizo la partida conduciéndose regular.
Paloma — No placé con 55 kilos de Salvadora 55 en 1'53" y luego no placé con 48 de Retiro 54 en 1'53" 3|5.
Se trabajó sin novedad.
Buril — Con 56 kilos fué no placé de Dieufort 56 en 1'34" y luego con 54 no placé de Sandringham 57 en 1'52" 1|2.
Hizo la partida conduciéndose regular.
Zanguango — No placé con 56 kilos de Given Or 56 en 1'33" 1|5 y luego con 56 no placé de Kilinga 54 en 1'40" 1|5.
Con el peón hizo la partida de práctica.

SEGUNDA CARRERA

Cigatera — No placé de La Flecha en 59" 4|5 y luego no placé de Abea en 1'2" 2|5.
Con Muraña hizo un buen apronte a la par de Billiken II.
Puede ser un lance.
Ganadera — Corrió una sola vez siendo no placé de Effímera en 1'6" 4|5.
Dirigida por P. Cichetti cubrió la partida conduciéndose regular.
Impetuosa II — Es debutante.
T. N. Fernández la ejercitó en la partida.
Nuty — Corrió una vez siendo cuarta de Zarigüeya en 1'12" 1|5.
El jockey Ardouin la trabajó en 600 metros en Belgrano conduciéndose regular.
Como Luz — Fué tercera de Hungría en 1' 3|5 y luego no placé de Abea en 1'2" 2|5.
Hizo la partida con la monta de Torterolo.
Aureole — Es debutante y anda bastante regular.
Alejo Sánchez la aprontó conduciéndose como para ganar.
Ofensiva II — En la única carrera que disputó fué no placé de Cita en 1'7".
En Belgrano hizo un buen apronte dirigida por S. Ruiz.
Promo ganaré.
Boleadora — Fué tercera de Abea en 1'2" 2|5 y luego tercera de Charming Hope en 1'7" 3|5.
Tiene una carrera bastante favorable.
La trabajó Torterolo en la partida.
Brecha — Es debutante.
Englander la aprontó y la hija de Old Man anda como para ganar.
Crítica — Debutó entrando no placé de Effímera en 1'6" 4|5.
Carlos Bustos la ejercitó en 600 metros conduciéndose regular.
Genovesa — Fué segunda de Effímera en 1'6" 4|5 y luego tercera de Egalité en 1'16" y medio.
Hizo un apronte bastante favorable.
Haruko — Es debutante y muy ligera.
Alberto Irusta la ensayó en 600 metros haciéndole muy bien.
Hay que tenerla muy en cuenta.
Ñacundai — Es debutante.
C. Fenucci fué el encargado de aprontarla.
Anda bastante regular.

TERCERA CARRERA

Entrefino — Fué cuarto de Charm en 1'12" 4|5 y luego cuarto de Vadarkblar en 1'16" 2|5.
Fué trabajado por su peón haciendo un ejercicio regular.
Merry Anthony — No placé de Saca Chispas en 1'6" 1|5 y luego tercero de Vadarkblar en 1'16" 2|5.
Puede correr muy bien.
Con Englander hizo la partida con buen éxito.
Jurado — Fué no placé de Cacique en 59" 4|5 y luego no placé de Humbertito en 1'17".
Dirigido por S. Blanco hizo 700 metros en forma bastante favorable.
Grecian — Fué tercero de Submarino en 1'14" y luego tercero de War Cry en 1'16" cuatro quintos.
Tiene buena carrera.
Torterolo lo trabajó en la partida.
Anda como para ganar.
Petit Capotal — Fué no placé de Guillermín en 47" 3|5 y luego no placé de Vadarkblar en 1'16" 2|5.
Puede mejorar esta carrera.
Benvenutti lo ensayó en 700 metros conduciéndose bien.
Ponce de León — Es debutante, hijo de Ordóñez.
No creemos en él.
Se trabajó en 700 metros.

CUARTA CARRERA

Wotan — Con 60 kilos fué cuarto de Canora 54 en el clásico América en 1'38" 1|5 y luego cuarto con 60 en el clásico Otoño ganado por Dijital y Picacero en 2'6".
Mañana debe ganar.
Lo trabajó el aprendiz García en 700 metros.
Pegaso — Después de ser primero con 56 kilos en 1'37" 1|5, fué no placé con 50 de Siete y Medio 52 en 1'37" 4|5.
Con Torterolo hizo un apronte de 700 metros muy digno de tenerse en cuenta.
Les gusta mucho.
Retrechero — Con 45 kilos fué tercero de Radiant 51 en 2'17" 2|5 y luego último con 52 kilos de Gringuito 43 en 3'.
Será corrido por Englander y con filete.
Aprontó suave y está muy lindo.
Congrio — Después de ser primero con 47 kilos en 1'53" fué no placé con 49 de Fachinal 49 en 2'6" 1|5.
Cardoso lo ensayó en 700 metros conduciéndose bastante bien.
La Viuda — Con 40 kilos fué tercera de Banderaló 53 en 1'56" 4|5 y luego no placé con 53 de Congrio 47 en 1'53".
F. Barrozo la ensayó en 700 metros.
Sincera II — No placé con 41 kilos de Gringuito 44 en 3'12" 4|5 y luego segunda con 42 de Gringuito 43 en 3'.
Se trabajó suave.
Puede andar cerca.
Kirón — No placé con 42 kilos de Branza 45 en 2'7" y luego no placé con 48 de Congrio 47 en 1'53".
Juan Fernández la ejercitó en la partida.
No creemos en él.

CLASICO VICENTE L. CASARES

Dijital — Con 58 kilos hizo puesta con Picacero 57 en el clásico Otoño en 2'6" para luego con 58 ser tercera de Canora 55 en el clásico Los Haras en 2'5" 1|5.
Con Arcuri hizo 800 metros a la par de Charm pasando en 47" 2|5.
Evoé — No placé con 60 kilos de Picacero y Dijital en 2'6" y luego con 60, cuarto de Last Reason 60 en el clásico Porteño en 2'5" 1|2.
Bastías lo ejercitó en 1.000 metros, distancia que hizo en 1'1".
Last Reason — Con 60 kilos fué tercero en el clásico Otoño ganado por Dijital y Picacero en 2'6" y luego con 60 kilos primero en el clásico Porteño en 2'5" 1|2.
Se trabaja por la tarde.
Pas-si-Mal — Con 54 kilos fué tercera en el clásico Lerena ganada por Felpilla 58 en 1'36" 1|2 y luego con 55 primera en 2'39".
La correrá Torterolo.
Es una carrera difícil para la hija de Diamond Jubilee.
Picacero — Reapareció haciéndola puesta con 57 kilos a Dijital 58 en el clásico Otoño en 2'6".
Les gusta en fija.
Hoy lo aprontó Ardouin en 1.000 metros suave, distancia que pasó en 1'7" 1|2.
Canora — Con 54 kilos ganó el clásico América en 1'38" 1|5 y luego con 55 primera en el clásico Los Haras en 2'5" 1|5.
Según su entraineur aprontó en 1' 2|5, según otros en 1'1" 1|5.
La hija de Old Man está muy linda.
Campanazo — Con 54 kilos fué segundo en el clásico Perú ganado por Canora 52 en 1'38" y luego con 55 kilos fué tercero en el clásico Porteño ganado por Last Reason 60 en 2'5" 1|2.
Aprontó en Belgrano.
Se dice que su presencia no está resuelta.

CLASICO RAUL CHEVALIER

Ascasubi — Debutó ganando en 48" 1|5 y luego fué tercero de Ligaroti en 1'12" 3|5.
El jockey Arcuri lo ensayó en la partida conduciéndose regular.
Comunal — Fué cuarto de Ligaroti en 1'12" 3|5 y luego no placé en el clásico Boucau ganado por Gran Señor en 1'27" 3|5.
Con Juan Fernández hizo un buen apronte de 700 metros.
La carrera es difícil.
Entretenido — Fué tercero de Dándalo en el clásico Cané en 1'18" y luego con 56 kilos tercero en el Salvador J. Boucau ganado por Gran Señor 54 en 1'27" 3|5.
Con su peón [illegible] la partida y anda bien.
Tiene una carrera bastante favorable.
Cácique — Fué primero en 59" 4|5 y luego no placé de Gran Señor en el Boucau en 1'27" tres quintos.
Dirigido por Ardouin hizo la partida sin novedad.
Saca Chispas — Debutó ganando en 1'6" 1|5 y luego no placé de Gran Señor en el Boucau en 1'27" 3|5.
Cumplirá su compromiso y con probabilidades.
Sus contrarios no valen nada.
Ney II — No placé de Guillermín en el clásico Laró en 1'12" 1|5 y luego cuarto de War Cry en el Güemes en 1'27".
M. Lema lo ejercitó en 700 metros.
Kurri — Debutó ganando en 59" 3|5 y luego segundo de Ligaroti en 1'12" 3|5.
Es gran candidato.
Con Fenucci aprontó como para ganar.
Ligaroti — Corrió tres veces, de las cuales en sus dos últimas carreras ha ganado en 1'1" 1|5, al salir de perdedor y luego en ganadores en 1'12" 3|5.
Se desempeñó bien en la partida haciendo 700 metros a la par de La Brava II.
Puede ganar.
Falerna — Fué segunda de Pacará en 1'7" y luego no placé de Cantaridina en 1'14".
Dirigida por Englander hizo un buen ensayo de 700 metros.
Siempre ligera.
Diakova — No placé de Guillermín en el clásico Laró en 1'12" 1|5 y luego segunda de Majestuosa en el Bieas en 1'13".
Se le trabajó en la partida.
Puede correr bien.

SEPTIMA CARRERA

Radiant — Fué no placé con [illegible] kilos de Estro 49 en 1'11" y luego primero con 51 en 2'17" 2|5.
Hizo la partida con buen éxito.
Aguerrido — No placé con 61 kilos de Tata Dios 40 en 1'37" y luego no placé con 57 de Last Reason 62 en 1'51".
Alberto Irusta lo trabajó en 700 metros.
Anda bastante bien.
Maraschino — No placé con 53 kilos de Estro 49 en 1'11" y luego no placé con 55 de Pegaso 56 en 1'37" 1|5.
Hizo la partida conduciéndose regular.
Diamant — Con 54 kilos fué segundo de Lusitano 60 en 2'18" 3|5 y luego tercero con 49 de Petite Chose 59 en 59" los 1.000 metros.
Anda mucho y está liviano.
Hizo la partida en buen éxito.
Es gran candidato.
Farol — Fué primero con 51 kilos en 1'51" y luego primero con 52 en 1'39".
El peón lo ensayó en la partida.
Estro — Con 49 kilos ganó en 1'44" y luego tercero con 52 de Tata Dios 47 en 1'37" 1|2.
Con Englander hizo 700 metros conduciéndose bien.
Palanta — Reapareció entrando cuarta con 53 kilos de Farol 52 en 1'39".
Se desempeñó bien en la partida.
Marcó 42".
Beethoven — Con 53 kilos fué segundo de Farol 52 en 1'39" y luego no placé con 50 de Repique 41 en 1'38" 2|5.

T. N. Fe[illegible] la ejercitó en la partida.
Puede [illegible]
Decidida — No placé con 50 kilos de Repique 45 en 1'50" 3|5 y luego cuarta con 49 kilos de Wild Rose 52 en 1'37" 1|2.
Anda corriendo mucho.
Con Acosta hizo 800 metros a la par de Deserda marcando 4[illegible]" en los 700 metros.
Puede ganar, pues va muy liviana.

OCTAVA CARRERA

Lusitano — Con 60 kilos fué primero en 2'18" 3|5 y luego segundo con 52 de Radiant 51 en 2'17" 2|5.
El peón lo trabajó en 700 metros.
Anda bastante bien y aunque pesado puede ganar.
Facundo III — Con 52 kilos fué no placé de Duc de Róvigo 43 en 2'37" y luego cuarto con 52 de Pas-si-Mal 55 en 2'39".
Englander lo aprontó en 1.000 metros.
Anda bastante bien y puede correr con éxito.
Repique — No placé con 47 kilos de La Loca 45 en 2'37" 3|5 y luego no placé con 52 de Majestad 49 en 2'39" 1|5.
Es un gran candidato.
F. Barrozo lo pasó en 1.000 metros y le gustó mucho.
Lo acompañó el 2 años Chanzul.
San Luis — Con 45 kilos fué tercero de Gringuito 44 en 3'12" 1|5 y luego con 41 tercero de Gringuito 43 en 3'.
Hizo el apronte de 700 metros conduciéndose regular.
Majestad — No placé con 49 kilos de Tamandaré 46 en 2'15" 1|5 y luego primero con 49 en 2'39" 1|5.
Está muy linda.
C. S. Morales [illegible] 800 metros desempeñándose de acuerdo [illegible] carrera.
Gringuito — Fué primero con 44 kilos en 3'12" 1|5 y luego primero con 43 en 3'.
Hizo la partida con buen resultado.
Tiene otro premio a su disposición.

CLASICO VICENTE L. CASARES

Sus competidores — Los últimos ejercicios — Comentarios

Mañana [illegible] uno de los más interesantes encuentros del año. Se han dado cita en el clásico Casares los cracks y la [illegible] del público y la opinión de la prensa basada en la lógica de todas sus performances, dividirán la preferencia en las apuestas y no podrá [illegible] cualquiera como el gran favorito que se destaque netamente, ya que todos por razones especiales pueden arribar a la anhelada victoria.

Son pues los competidores de la carrera los siguientes inscriptos:

Dijital 58 kilos, F. Arcuri
Evoé 60, J. Bastías
Last Reason 60, M. Lema
Pas-si-Mal 54, D. Torterolo
Picacero 56, G. Ardouin
Canora 54, D. Englander.

Han desertado, solamente Mustafá, Ocurrencia, Palanta y Campanazo, desapariciones bien lamentables por cierto, pues se trata de animales descollantes cuya sola presencia daba realce, interés e importancia al encuentro.

No obstante, la prueba [illegible] bien compensada, ya que [illegible] de Mustafá o Pas-si-Mal, o Last Reason [illegible] sin duda de esta [illegible] puede llevar al triunfo los acreditados colores de su [illegible].

A Ocurrencia según se nos informa la dejan para el clásico Sapucaia donde la victoria le aparece mucho más fácil frente a algunos enemigos de mañana.

Campanazo posiblemente será presentado el domingo en el clásico San Martín sobre una distancia de 3000 metros donde tendrá que medirse con Melik, Tresor y Wotan.

Volviendo a los que tomarán parte en el importante clásico de mañana, haremos un ligero comentario teniendo en cuenta las performances de cada uno de sus últimos ejercicios [illegible] último muy interesante [illegible] idea exacta del estado de preparación en que se hallan.

En primer término debe citarse Canora [illegible] Ocurrencia en el clásico Los Haras, y como heroína además del América y Perú.

Las probabilidades de la hija de [illegible] indiscutiblemente son buenas, pero [illegible] y tal vez con razón [illegible] a la distancia en la que nunca actuó [illegible] que puede serle demasiado larga teniendo en cuenta que en la milla sus extraordinarias ligerezas no admiten rivales, y que en [illegible] metros venció a Ocurrencia "con todo".

[illegible] mañana de esta incógnita que todavía no nos atrevemos a descifrar, y [illegible] para lo sucesivo opinar con [illegible] consagración definitiva [illegible] al menos la medida exacta de su [illegible].

[illegible]

Evoé pudiera ser la sorpresa, porque mañana no tiene perseguidor, salvo que Picacero o Canora resuelvan seguirlo; la distancia lo favorece y su estado es perfecto.

La hija de [illegible] pasó 800 metros a la par de Charm, marcando 47" 2|5, dió a su compañero de stud una ventaja de tres cuerpos y al final logró vencerlo por esa misma distancia.

Evoé con Bastías hizo 1000 metros en 1'1".

Last Reason y Pas-si-Mal no porque los dejemos los últimos tienen menos probabilidades [illegible] serios enemigos, sobre todo el hijo de [illegible] que como pasa por un buen momento [illegible]

[illegible]

SACA CHISPA

[illegible]

El hijo de Diamond Jubilee será dirigido por Domingo Torterolo.

PINERAL
EL MEJOR APERITIVO

PRONOSTICOS DE LA PRENSA PARA LA REUNION DE MAÑANA EN PALERMO

DIARIOS	1a. carrera	2a. carrera	3a. carrera	4a. carrera	5a. carrera	6a. carrera	7a. carrera	8a. carrera
LA EPOCA	Given Or	Haruko	Ponce de León	Pegaso	Picacero	Kurri	[illegible]	[illegible]
Rev. Americana	Bosch	Haruko	Merry Anthony	Wotan	Stud Alvear	Kurri	[illegible]	[illegible]
La Tribuna	Given Or	Como Luz	Merry Anthony	Pegaso	Canora	Saca Chispas	[illegible]	[illegible]
Ultima Hora	Miliá Curá	Genovesa	Grecian	Pegaso	[illegible]	[illegible]	[illegible]	[illegible]
El Diario	Miliá Curá	Boleadora	Jurado	Retrechero	[illegible]	[illegible]	[illegible]	[illegible]
Giornale d'Italia	Petite Chatte	Boleadora	Grecian	Congrio	[illegible]	[illegible]	[illegible]	[illegible]
Gaceta de B. A.	Given Or	Critica	Grecian	Wotan	[illegible]	[illegible]	[illegible]	[illegible]
Fray Mocho	Vespaciano	Como Luz	Merry Anthony	[illegible]	[illegible]	[illegible]	[illegible]	[illegible]
El Oeste	Vespaciano	Como Luz	Merry Anthony	[illegible]	[illegible]	[illegible]	[illegible]	[illegible]
El Ganador	Given Or	Brecha	Grecian	Pegaso	Picacero	Kurri	[illegible]	[illegible]
Il Roma	Bosch	Boleadora	Tresillo	Sincera II	Picacero	[illegible]	[illegible]	[illegible]
Revista Sportiva	Salvación	Como Luz	Saint Emilion	Retrechero	Ocurrencia	[illegible]	[illegible]	[illegible]
Los Sucesos	Given Or	Haruko	Grecian	Wotan	Stud Alvear	Kurri	[illegible]	[illegible]
El Nacional	Miliá Curá	Brecha	Grecian	Congrio	Picacero	[illegible]	[illegible]	[illegible]
La P. degli Italiani	Miliá Curá	Brecha	Grecian	Congrio	[illegible]	[illegible]	[illegible]	[illegible]
La Voz del Norte	Bosch	Boleadora	Generalísimo	Congrio	Picacero	[illegible]	[illegible]	[illegible]
La Mañana	Miliá Curá	Brecha	Grecian	Congrio	Picacero	[illegible]	[illegible]	[illegible]
O'Balilla	Bosch	Brecha	Grecian	Congrio	Stud Indécis	[illegible]	[illegible]	[illegible]
Guarino	Bosch	Boleadora	Cacique	Sincera II	Picacero	[illegible]	[illegible]	[illegible]
Vida Porteña	Bosch	Genovesa	Merry Anthony	Wotan	Picacero	Kurri	[illegible]	[illegible]
La P. de Belgrano	Vicente López	Brecha	Generalísimo	Congrio	Picacero	Entretenido	[illegible]	[illegible]

"Maxima"
COMPRA DE ALHAJAS, POLIZAS y AUTOMOVILES
Paga el máximun, vende al mínimum
SE VA A DOMICILIO
820, CORRIENTES, 820
Unión Telefonica 969, Libertad

HIPODROMO ARGENTINO

COMPETIDORES Y MONTAS

Primera carrera—1.600 metros

A las 12 y 45 p. m.

1 El Payo — 3 56 X. X.
2 Malilla — 3 55 E. Sosa
3 Arrogante — 3 55 F. Peñaranda
4 Vicente López — 3 55 No corre
5 Petite Chatte — 3 55 S. Caro
6 Déspota III — 3 54 X. X.
7 Bosch — 3 53 E. García
8 Winer — 3 53 E. Canessa
9 Given Or — 3 53 A. Denna
10 Miliá Curá — 3 53 G. Benvenutti
11 Pecado — 3 53 C. Lay
12 Lamberti — 3 48 P. Cichetti
13 Alfana — 3 52 U. S. Morales
14 Vespaciano — 3 52 L. Garrido
15 Chiflón — 3 52 J. Pena
16 Salvación — 3 52 No corre
17 Mariucha — 3 51 No corre
18 Yerba Mota — 3 51 X. X.
19 Guayaiby — 3 50 C. D'Onofrio
20 Paloma — 3 50 J. Greme
21 Buril — 3 49 X. X.
22 Zanguango — 3 48 E. Gómez
23 Aclamación — 3 47 No corre

Segunda carrera—1.200 metros

A la 1 y 45 p. m.

1 Cigatera — 2 56 E. Muraña
2 Ganadera — 2 56 P. Cichetti
3 Impetuosa II — 2 56 T. N. Fernández
4 Nuty — 2 56 G. Ardouin
5 Como Luz — 2 56 D. Torterolo
6 Aureole — 3 56 A. Sánchez
7 Longina — 2 56 No corre
8 Ofensiva II — 2 56 S. Ruiz
9 Boleadora — 2 56 X. X.
10 Brecha — 2 56 No corre
11 Critica — 2 56 C. Bustos
12 Genovesa — 2 56 J. Bastías
13 Haruko — 2 56 A. Irusta
14 Perle d'Or — 2 56 No corre
15 Nacunday — 3 56 C. Fenucci

Tercera carrera—1.200 metros

A la 1 y 45 p. m.

1 Entrefino — 2 56 M. Acosta
2 Merry Anthony — 2 56 D. Englander
3 Generalísimo — 2 56 No corre
4 Jurado — 2 56 S. Blanco
5 Saint Emilion — 2 56 No corre
6 Grecian — 2 56 D. Torterolo
7 Petit Caporal — 2 56 G. Benvenutti
8 Ponce de León — 2 56 P. Costa

Cuarta carrera—2.200 metros

A las 2 y 15 p. m.

1 Wotan — 4 62 E. García
2 Pegaso — 4 53 D. Englander
3 Retrechero — 4 53 X. X.
4 Royal Drop — 4 47 No corre
5 Congrio — 4 45 M. Acosta
6 La Viuda — 4 40 A. Quinteros
7 Sincera II — 4 40 S. U. Morales
8 Kirón — 4 40 F. Barrozo

Quinta carrera—2.500 metros

A las 2 y 45 p. m.

1 Dijital — 4 58 F. Arcuri
2 Evoé — 4 60 J. Bastías
3 Mustafá — 3 60 No corre
4 Last Reason — 6 60 M. Lema
5 Pas-si-Mal — 3 54 D. Torterolo
6 Ocurrencia — 3 54 No corre
7 Palanta — 3 54 No corre
8 Picacero — 3 56 G. Ardouin
9 Canora — 3 54 D. Englander
10 Campanazo — 3 56 M. Acosta

Sexta carrera—1.400 metros

A las 3 y 15 p. m.

1 Charm — 2 55 X. X.
2 Ascasubi — 2 55 F. Arcuri
3 Comunal — 2 55 J. Fernández
4 Entretenido — 2 55 M. Acosta
5 Cacique — 2 55 G. Ardouin
6 Saca Chispas — 2 55 D. Torterolo
7 Tolbiac — 2 55 No corre
8 Palpalá — 2 55 No corre
9 Ney II — 2 55 M. Lema
10 Gran Señor — 2 55 No corre
11 Kurri — 2 55 C. Fenucci
12 Ligaroti — 2 55 J. Bastías
13 Falerna — 2 53 D. Englander
14 Majestuosa — 2 53 No corre
15 Diakova — 2 53 X. X.

Séptima carrera—1.800 metros

A las 3 y 45 p. m.

1 Radiant — 4 57 A. Denna
2 Aguerrido — 4 57 X. X.
3 Maraschino — 4 52 X. X.
4 Diamant — 3 49 P. Cichetti
5 Farol — 3 49 F. Arcuri
6 Estro — 3 48 D. Englander
7 Palanta — 3 47 C. M. Morales
8 Beethoven — 4 47 T. N. Fernández
9 Decidida — 3 43 M. Acosta

Octava carrera—3.000 metros

A las 4 y 15 p. m.

1 Lusitano — 4 57 F. Arcuri
2 Pas-si-Mal — 3 54 No corre
3 Maraschino — 4 54 X. X.
4 Facundo III — 3 56 D. Englander
5 Repique — 3 44 F. Barrozo
6 San Luis — 3 40 A. Quinteros
7 Majestad — 3 43 S. U. Morales
8 Gringuito — 4 43 M. Acosta

OCURRENCIA

Se reserva para el clásico Suipacha

Del stud Indécis nos comunican que la hija de Val d'Or no cumplirá su compromiso en el clásico de mañana, siendo reservada para disputar el premio Suipacha que tiene a su disposición.

A Ocurrencia hoy se le trabajó muy suave a la par del tordillo Papamoscas.

MAJESTUOSA - PRINCE

Estos dos productos al cuidado de Fausto Gómez y Octavio González respectivamente fueron apareados para tenderlos en 1000 metros, dirigidos por Ardouin y Lema.

Fué un buen ejercicio. Según se nos ha informado la hija de Your Majesty no cumplirá mañana su compromiso reservándose para el premio Ignacio Correas a disputarse el 18 del entrante mes.

Majestuosa, como todo producto en el que se cifran muchas esperanzas, se la lleva con tino y por lo tanto no se le exigen mayores proezas.

Es realmente de alegrarse la suerte que empieza a sonreirle al simpático entraineur de Mouchette.

STUD ALVEAR

En la crónica del clásico ya hemos noticiado los ejercicios de Dijital y Evoé, restándonos sólo mencionar los siguientes pupilos del entraîneur Vizcay que fueron aprontados como se indica a continuación:

Maciste con Arcuri a la par de Calambour con Bastías, cubrieron la partida.

S. V. P. y Divo, montados por los mismos jockeys hicieron también un buen apronte en 700 metros.

Dowe con Arcuri y Remember con el peón hicieron una buena partida.

Imp con Bastías cubrió regularmente 700 metros.

DEL ENTRAINEUR FILIPPI

El crack de la casa, el bravo Tresor, disputará el clásico San Martín fijado para el domingo próximo, recibiendo hoy un apronte que lo preparara convenientemente para este nuevo combate.

Con Arcuri pasó 1000 metros en 1'1" Anduvo muy bien.

Art Noveau que también el domingo se presentará en la carrera de [illegible] por Arcuri hizo 700 metros a la par de Jean Valjean que dirijía el [illegible].

Se desempeñaron [illegible] mente.

PETITE ECURIE

Baistroqui le dió corrida a Retiro en 2000 metros, y Baistroqui que con la fortuna de la ecurie citada también ha iniciado una buena racha, quedó satisfecho del ejercicio del hijo de Old Man, que si no fueran sus manos sería muy regular, y que hoy ya puede alternar con sus compañeros Estribor y Estro.

Facundo tiene un compromiso con bastantes probabilidades; hoy lo pasó Englander en 1000 metros cubriendo dicha distancia en 1'1" 4/5.

Estro también será mañana presentado y el mismo jockey que ejercitó al "tigre de los llanos" lo pasó en 1000 metros marcando 1'2" sin exigirlo mayormente.

PONCE DE LEON

Es un candidato muy estimable.

Hoy de tarde dirigido por Pedro Costa el hijo de Ordoñez hizo 700 metros en el recomendable tiempo de 41" 2/5 pasando los últimos 200 en 41" 3/5.

Puede ser un excelente sport.

CHANGUI

Está listo para hacer su debut. Montado por Torterolo el hijo de Fulmen hizo 1000 metros a la par de Repique desempeñándose bastante bien.

HARUKO

Es una tordilla que hace su debut y que nos ha impresionado favorablemente.

La hija de Ginger Ale con Alberto Irusta aprontó como para ganar y será nuestra favorita.

GIVEN'OR

El enemigo del hijo de Bridge of Canny es Miliá Curá y con grandes probabilidades: ne-

[illegible]

Tendrá que correr mucho para ganarle.

DEL ENTRAINEUR FERNANDEZ V.

[illegible]

STUD CARRERAS

[illegible]

DEL ENTRAINEUR JAEN

[illegible]

APRONTES

[illegible]

LOS QUE SE DESTACAN

Domingo Torterolo— [illegible]

Francisco Arcuri— [illegible]

STUD LOS CARDOS

[illegible]

STUD MONTIEL

Marco Polo, una potranca [illegible] ramente el domingo, hoy a la par de [illegible] hizo 700 metros. Mantenemos [illegible]

Christmas montada por [illegible] en la brillante campaña de los [illegible]

Buen Tiempo con [illegible] 700 metros [illegible] con Acosta recorrió la misma distancia.

Sin mayor novedad [illegible] esperando el debut de Marco Polo como único acontecimiento.

DEL ENTRAINEUR CAJMI

Englander dió corrida a [illegible] en 1400 metros, marcando [illegible] sin que [illegible] exigiera mayormente.

El hijo de Diamond Jubilee [illegible] lindo y no tardará en aparecer con [illegible] ticos colores que tanto se distinguieron en las pistas de Maroñas.

Eureka sigue bien como lo comprobamos en la partida de 800 metros a que la sometió Englander.

Thamar aprontó bien en esa misma distancia y Romany Lav, una potranca inédita, se prepara para debutar en breve. Cubrió muy bien 800 metros con Englander.

INSTRUCCION PUBLICA

[illegible]

DEPORTES

FOOTBALL

Asociación Argentina de Football

RESOLUCION DEL CONSEJO SUPERIOR

Del fixture oficial publicado oportunamente, el consejo superior ha resuelto suspender los siguientes partidos que debían jugarse mañana: Primera división: Gimnasia y Esgrima v. Belgrano; Platense y Racing. División intermedia: Martínez v. Barracas Central; Honor y Patria v. Chacabuco; All Boys v. Sportivo del Norte; Gimnasia y Esgrima v. Belgrano; Platense v. Racing. Segunda división: Martínez v. Barracas Central; Honor y Patria v. Chacabuco; All Boys v. Sportivo del Norte; Juventud Libre v. Ferrocarril Sur; Rádium v. Unión; Independiente v. Lanús; Unión y Lealtad v. Sportivo de Avellaneda; Bellas Artes v. Blanco y Negro. Tercera división: Racing v. F. C. Sud; Racing B v. San Telmo; Argentino Juniors A v. Huracán A. Quinta división: Huracán v. Del Plata.

PARTIDOS OFICIALES PARA MAÑANA

Primera división. — Campeonato

Porteño v. Estudiantil Porteño; en Golf, a las 2.30 p. m.

Estudiantil Porteño: L. Carlés; J. E. Benítez y M. Garassa; E. Mattozzi, G. Romero y F. Basurto; F. Pisa, C. A. Becco, C. Comaschi, J. Pisa y A. Costas.

Porteño: J. J. Rithner; R. González Escarrá y O. Beltrame; J. Ayala, E. Uslenghi y V. Abadía; E. Galup Lanús, C. Izaguirre, F. Sweizer, M. Garat y F. Polimeni.

—Columbian v. Estudiantes de La Plata; en La Plata, a la llegada del tren que sale de la estación Constitución a las 12.50 p. m.

Columbian: A. Rotondo; A. Bruno y A. Lanata; A. López, S. Pardo y J. R. Pozo; M. Ginebra, N. N., G. Dannaher, J. Gelmi y E. Saci.

—San Lorenzo de Almagro v. Atlanta; en el parque Chacabuco, a las 2.30 p. m.

San Lorenzo: J. Coll; J. Campos y A. Colli; J. Monti; G. Monti y J. Saccardo; A. Etcegaray, X. Xarau, E. Moggio, G. Urio y L. Gianella.

Atlanta: Bolinches; Valentini y Lesa; Busso; Denecini y Fredes; Vota, Cheves, Molina, Rafin y Valenciani.

—Huracán v. Gimnasia y Esgrima de La Plata; en avenida La Plata y Chiclana; a las 2 y 30 p. m.

Huracán: F. Pazos; J. Idiarte y F. Spalazzo; N. Carabelli, M. Bassadone y P. Martínez; E. Acevedo, J. Laguna, N. N., M. Salvarredi y J. L. Caldera.

—F. C. Oeste v. Argentino de Quilmes; en Quilmes, a la llegada del tren que sale de la estación Constitución a la 1.30 p. m.

F. C. Oeste: P. Garbagnati; A. Elordi y A. Pini; A. Aquila, R. Caprile y R. Di Lorenzo; S. Barbera, J. B. Pini, S. Sayanes, A. Angeletti y F. Crespo.

—Tigre v. Boca Juniors; en el Tigre, a las 2.45 p. m.

Tigre: E. J. Calzeta; A. Hamerer y A. Dell'Armellinia; A. Ferreyra, M. Lestrade y J. Konoe; A. Hesinger; P. Boide, A. Martín, L. Pravatto y D. Bernasconi.

Boca Juniors: Solans; Cappelletti y Lamelas; Capelini, Pieralini y Elli. Calomino, Bertolini, Colla, Galeano y Raymonocio.

—Quilmes v. Bánfield; en Bánfield, a las 2.30 p. m.

Quilmes: C. Pearson; A. Cerrutti y J. D. Brown; H. Reid, J. C. Pollini, E. Durante; C. Common, D. Brissottim, P. Raggi, B. Ibáñez y N. Nepote.

—San Isidro v. River Plate; en San Isidro, a las 2.45 p. m.

River Plate: C. Isola; A. Chiappe y P. Calnegia; A. Peruzzi, C. García y H. Simons; R. Fraga Patraó, N. Other; A. Ameal, N. Rofrano y F. Taggino.

Independiente v. Estudiantes; en Avellaneda, a las 2.30 p. m.

Independiente; S. Míguenz; A. Ferro y R. O. Sande; J. Cánepa, E. Sande y J. Ventureira; P. Garré A. Cherro, A. Zabaleta, A. Arroyuelo y G. Galeano.

Estudiantes: Croce; Spinelli e Ivanessevich; Madero, De la Barrera y T. Pawlosky; Ocandio, A. Pawlosky, Allende, M. Susán y Bownas.

Racing v. Belgrano; en Avellaneda, a las 2.15 p. m.

Belgrano: T. Reddel, B. H. Mallet, G. Brown, J. A. Girado, J. E. Hughes, L. E. Hughes, I. Resano, J. D. Martín, F. Rubio, A. B. Cullerne y C. Palmer.

VARIAS

CLUB ATLETICO GOOD BOYS

En uno de los salones de actos públicos de "La Prensa" se reunirán en asamblea general los socios de este club. A las 9 dará comienzo el acto, tratándose la siguiente orden del día: Lectura y aprobación del acta anterior, memoria, balance, integración de la comisión directiva y otros asuntos.

Deportes varios

RUGBY

BUENOS AIRES v. LOMAS

En la cancha del segundo se jugará mañana un partido amistoso entre dos equipos de los clubs indicados. Dará comienzo a las 2.30. El tren sale de Constitución a la 1.12 y 1.20 p. m.

Lomas: S. Adamson, Dodds, C. Auld, W. Cribbes, M. Banham, R. S. Whyte, W. Fairbairn, A. J. Hunter, J. Mac Gauf, J. Luke, E. Manley, J. Flacquer, R. Clydesdale, R. Rasumssen y A. Samoi.

Suplentes: P. Richardes y Dodds.

Buenos Aires: Wigg, Trillia, Beardmore, Mackera, Heriot, Campbell, Crawford, Mc Call, Heriot, Cox Lloyd-Roberts, Macadam, Broome, Etchandy, Field.

Referee: Mr. Duncan.

GOLF

SAN ISIDRO GOLF CLUB

Mañana por la mañana, en los links de este club, se disputará el segundo round del trofeo Luis Newbery Thomas. Los jugadores que no se eliminen jugarán el tercer round a la tarde.

Intervendrán los siguientes señores:

J. E. Virasoro v. J. McGown, W. L. Gilbert v. A. Moffat, F. Baillie v. W. Leane, R. Jiménez v. Tos. Bridge, C. Yañez v. L. Nebery Thomas, J. A. Malbrán v. C. H. Jukes, A. M. Haynes v. F. Leitch, W. B. Jones v. J. W. Boddy.

GOLF CLUB ARGENTINO

En Palermo, pasado mañana se jugará el segundo concurso mensual exclusivamente para señoras socias, a 18 hoyos, "mendal play" con handicap. Dará comienzo a la 1 p. m.

QUILMES GOLF CLUB

La "Memorial Cup" que debió disputarse el 20 de abril próximo pasado en el match contra Bogey, se jugará mañana.

AVIACION

VUELOS DE JUAN A. LOPEZ

En el transcurso de la semana próxima pasada el piloto aviador Juan Angel López, que en forma brillante rindiera su brevet en el aeródromo civil de San Fernando, ha efectuado numerosos e interesantes vuelos en su establecimiento de campo, situado en Lincoln.

En diversas ocasiones, trasladóse con su biplano Farman 50 HP., tipo carrera, a pueblos vecinos: "El Triunfo", "Vigilancia", etc., cubriendo distancias variables, a alturas que oscilaban entre 800 y 1200 metros, dando fin a sus vuelos con descensos planeados y virajes pronunciados, poniendo de manifiesto su pericia y el dominio que ejerce sobre su aparato.

Según tenemos entendido, en breves días se hará cargo de la dirección de la escuela de San Fernando.

EDMUNDO MARICHAL

El director del aeródromo civil de Quilmes, señor Edmundo Marichal, partirá en breve para Francia, su país natal, con el fin de incorporarse al cuerpo aeronáutico.

BOX

BUENOS AIRES BOXING CLUB

Esta noche, a las 9 se iniciará en el local del Buenos Aires Boxing Club el campeonato interno de box organizado para cada clasificación de peso.

En dos peso solamente se anotaron cuatro competidores, Alfredo Bringas y R. Elizalde, de la clase "Layd weit", y J. Rivera Alvarez y H. Lavalle, de la de "Welter Weit", cuyos asaltos se definirán esta noche.

En los restantes pesos y por falta de competidores se adjudicarán el campeonato respectivo los siguientes aficionados: Julio Pérez, peso mosca; J. C. Rodríguez, peso gallo; Emilio Gandulfo, peso pluma; Jorge Cobos Daract, peso mediano, y Luis P. Gallardo, peso medio pesado y pesado.

No obstante el número reducido de los asaltos de hoy, la importancia de los mismos justificada por la conocida competencia de los inscriptos, hará que la sala del Boxing Club se halle hoy como en sus mejores días.

Se anuncia para el día 13 de junio el interesante asalto concertado entre Galíndez y Elizalde, a 10 rounds de 3 minutos cada uno.

Colectividades extranjeras

CRUZ ROJA DE LOS ALIADOS

Una comisión de señoritas, durante los meses de enero, febrero, marzo y abril ha recolectado en el frigorífico de la estación Las Palmas 602 pesos con cuarenta centavos moneda nacional, que ha sido repartido a razón de pesos 150.60 por cada una de las siguientes: Cruz Roja británica, id. belga, id. italana y Cruz Roja Francesa.

FEDERACION DE MUTUALISTAS FRANCESES EN LA AGENTINA

Esta federación, constituída por un buen número de sociedades francesas, comunica a los socios que es conveniente retirar los carnets para poder gozar de los beneficios que acuerda a los asociados y a sus respectivas familias. La secretaría se halla en Venezuela 634.

COMITE ITALIANO DE GUERRA

Festival en el Coliseo

El comité organizador de la fiesta ha resuelto efectuarla en el teatro Coliseo el próximo 4 de junio, a las 10 a. m.

La fiesta es con el objeto de conmemorar el primer aniversario de la declaración de guerra.

INFORMACION GENERAL

CONGRESO NACIONAL DE INGENIERIA

La sección agrimensura de este congreso ha resuelto invitar a todas las personas con o sin título profesional, a que presenten estudios o trabajos relacionados con la agrimensura.

Esta misma sección, en su última reunión celebrada por sus miembros, resolvió solicitar lo siguiente:

1.o A la junta ejecutiva del Congreso la inclusión en los temas de la sección el referente a la construcción del plano catastral de la república y a que requiera de cada profesional, que encabece su trabajo con un resumen del mismo.

2.o De todos los departamentos topográficos provinciales, quieran remitir cuanta ley o disposición existe sobre creación de pueblos y otros datos.

Solicitáronse también informes y datos relacionados con este asunto a los registros de propiedades de las provincias, agrimensores y facultades de ingeniería.

EN LA JUVENTUD CATOLICA

En el local de la Juventud Católica, Matheu 128, se celebrará mañana por la noche un festival artístico a beneficio de la refacción del mismo local.

En el programa figura un discurso por el doctor Luis C. García, que será sin duda muy elocuente y constituirá una de las mejores notas de la velada.

El bajo señor Carlos A. Carrera Villar contará números de su repertorio y otro tanto harán la soprano señorita Olga Hernández y el tenor Juan Iregui.

Tomarán parte otros artistas y aficionados en números de declamación, concierto, etc.

En suma, una fiesta muy amena, que atraerá seguramente mucha concurrencia.

PASATIEMPOS

AJEDREZ

Concurso número 4

Han resultado acreedores a premios en este concurso los señores Félix Loizaga, de esta capital, y Juan J. Anaya, de la estación Dufaur.

Los premios, consistentes en dos artísticas cigarreras de plata, pueden pasar a retirarlas los interesados, cualquier día hábil por la administración, de 9 a. m. a 6 p. m.

CENTROS RECREATIVOS

DIVERSAS INFORMACIONES

Casal Catalá. — En su última asamblea general, ha resuelto constituir su consejo directivo en la forma siguiente:

Presidente, Manuel Crarol; vicepresidente, Juan Sagalá Bosch; secretario, Jaime Vilaseca; prosecretario, Tomás Fábregas Iserno; tesorero, Salvador Mateu; contador, Carlos Marsal; bibliotecario, Ramón Poch; vocales, Luis Civit, José Casanovos y José Santamaría.

Idea Feliz. — El 10 del próximo mes realizará una gran función y un baile familiar en el salón del Centro de Almaceneros, calle Rodríguez Peña 342. El cuadro social ensaya con el mayor éxito el drama en cuatro actos titulado "El sargento Palma" y el diálogo "El rey de los arrabales".

Defensores de Galicia. — En el salón del Orfeón Español, calle Piedras 534, se realizara una fista diurna, organizada por este antiguo centro recreativo el domingo próximo.

Jóvenes Amantes del Arte. — El sábado 10 de junio próximo se efectuará una función y baile familiar en los salones de la sociedad Lago di Como, calle Cangallo 1756. El cuadro social representará la obra nacional "Silvio Torcelli".

Submarino Peral. — El domingo 11 del próximo mes, en honor de sus asociados y amigos, realizará una fiesta diurna en el salón del Orfeón Español, calle Piedras 534.

Salón Concordia. — En esta sala se efectuará el 24 de junio un festival a beneficio del actor Mariano Marcos. Se ha preparado con tal motivo el siguiente programa:

Discurso de apertura por el señor A. Barros. Canciones escogidas por el cantor nacional Ignacio Riverol. El trío Los Santers, imitaciones, saltos y contorsiones, Los Gelabert, excéntricos musicales, Dúo nacional Los Navarrines.

Parte teatral. — Subirá a escena la hermosa comedia dramática en 2 actos "La quiebra" y el juguete cómico "Peláez". Finalizará el espectáculo con un baile familiar.

Hijos de Silleda. — El sábado 10 de junio próximo realizará una función en el local del Orfeón Español, calle Piedras 534, con objeto de festejar el 8.o aniversario de su fundación.

El cuadro social representará las obras "La noche del crimen", "El Flechazo" y "Susto tras susto". La secretaría social ha sido trasladada a la calle Sáenz Peña 541.

Nuevo Centro — Se ha constituído un nuevo centro recreativo con el siguiente nombre: "No me Haga Reir". En su última asamblea general ha sido designada la siguiente comisión directiva:

Presidente, Ignacio Agüero; vicepresidente, Antonio Pájaro; secretario, Vicente Vázquez; prosecretario, Alberto Monaretti; tesorero, Cayetano Ruffo; protesorero, Antonio Cortese; revisadores de cuentas, Corredino Diorio y Alfredo Lombardi; vocales, Antonio Severo Rasero, Leonardo Ascebrad, Evaristo Rodríguez, Enrique Maziotti, Leoncio Fleytás y Antonio Filiberti; director artístico del cuadro filodramático, Lino Fernández.

El fin primordial de esta sociedad recreativa es prestarse mutua ayuda.

—La información para esta sección debe ser remitida al señor jefe de la sección centros recreativos, acompañada de la correspondiente invitación especial.

LA COLUMNA DE LOS NIÑOS

CONCURSO DE COMPOSICION N.o 13

La desobediencia castigada

Inspirándose en esta lámina escribir una composición con el título que antecede, sin excederse de 100 palabras.

✿ ✿ ✿

CONCURSO 78

Un camino complicado

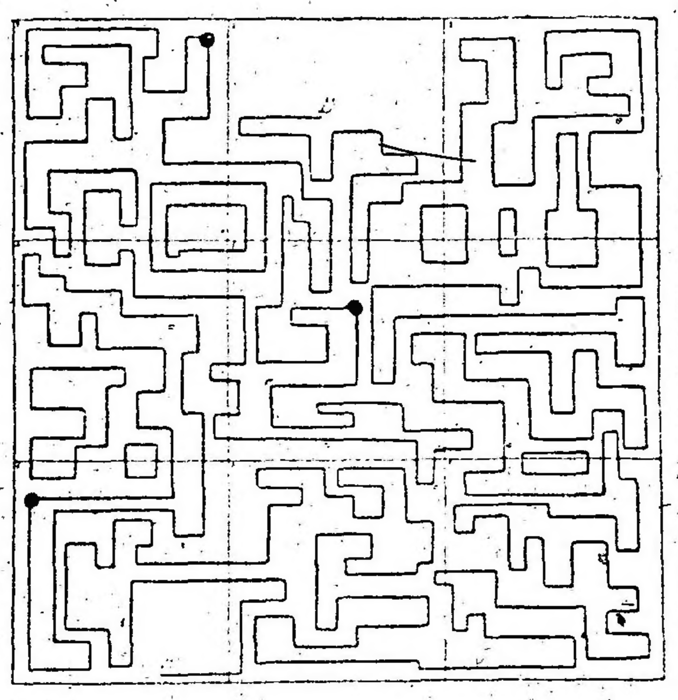

Desde el puente A hasta el puente B la distancia es larga, pues para llegar al punto de destino hay que pasar por todos los cuadrados y por los tres puntos negros que véis sobre el dibujo, siguiendo la línea quebrada "sin interrupción".

Por desgracia la línea no es sin interrupción, pues dos cuadrados han sido cambiados de lugar y podemos decir que entre A y B el camino está cortado.

Bastará a nuestros lectores poner en su lugar primitivo los dos cuadros "para que el camino sea libre de nuevo"...

¿Cuáles son los dos cuadritos que deben trasladarse?

✿ ✿ ✿

CONCURSO NUMERO 79

Enviar las tres soluciones.

1) pussle — ¿Qué aparecerá uniendo debidamente estas piezas?

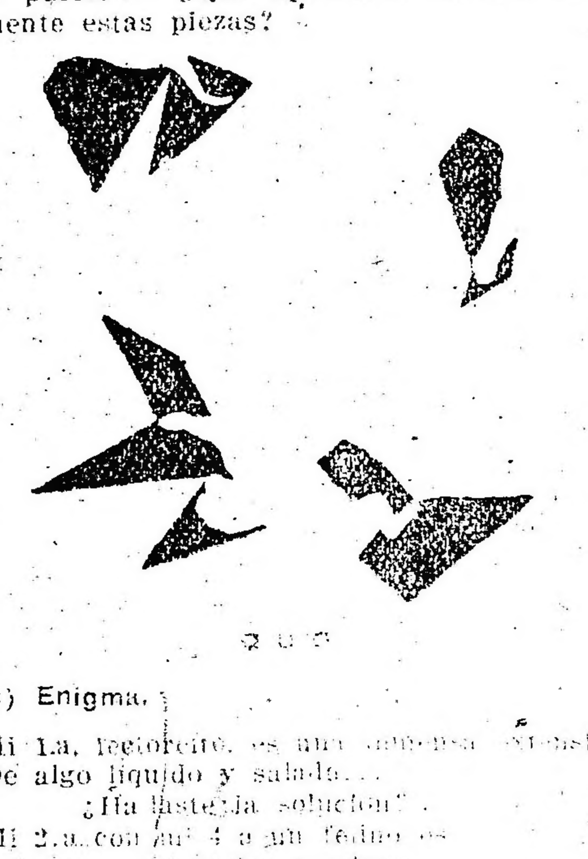

✿ ✿ ✿

II) Enigma.

Mi 1.a, lectorcito, es una inmensa extensión
De algo líquido y salado...
¿Ha hallado la solución?
Mi 2.a con mi 4 a un fedino os
que con sus garras y uñas
te araña alguna vez
Mi 3.a con mi ... es nombre
y de flor, y lo mismo es un ...
¿Adivinaste quién soy?

III) Adivinanza.

¿Qué es en el mundo lo ... más liviano, lo ... hace blando ...
¿Qué es ... dejado que deja ... sí? Lo más ... más peligroso ... casa, ni ... abrigo?

ESPECTACULOS

TEATROS

COLON. — Mañana dos funciones. — Tarde: La battaglia di Legnano. — Noche: Fausto.
OPERA. — Mañana: Aida.
ODEON. — Hoy: Variado programa.
COLISEO. — Amor di zíngaro.
SAN MARTIN. — El nacimiento de una nación.
COMEDIA. — Tarde: Rosiña de Belesar. — Noche: La crisis del amor — Rosiña de Belesar — La frescura de Lafuente.
APOLO. — Niñerías — Las de Sarrasqueta.
NUEVO. — La malquerida.
ARGENTINO. — Botón de rosa — La llegada del batallón.
BUENOS AIRES. — ...Y Dios dispone — El rosal de las ruinas.
NACIONAL. — Niñera joven se precisa — Mar del Plata social — Cuadros porteños — El héroe de Pehuajó.
AVENIDA. — Era ... El monólogo "La adúltera de Shanghai" — El entremés: Solteo en el mundo.
VICTORIA. — El entremés: ¡Te la debo Santa Rita! — Estreno: Maruxa.
MAYO. — Tarde: La corte de Faraón — Noche: La hija del mar — La viejecita — La generala.
MODERNO. — El ... La petite gosse — La mimada de París.
BATTAGLIA. — Salamina.
OLIMPO. — Sueño horrible.
VARIEDADES. — Los dos padres o Fiarse del porvenir.

VARIEDADES Y CIRCOS

CASINO. — Compañía de variedades y atracciones. — Hoy Variado programa tomando parte todos los artistas. Exito de Motor Madness, los diablos del aire, troupe de motocicletas. Los lobos marinos amaestrados.
ROYAL. — Mundial magazine — Exposición de pinturas — El lunar de pelo.
PABELLON DE NOVEDADES — El payador.
CIRCO ANSELMI. — El gaucho noble.
PARQUE JAPONES — (Callao y Paseo de Julio — Temporada de invierno — Atracciones sensacionales. Sábados y domingos funciones.
SKATING RINK L'AIGLON. — (Florida 146). — Patinaje sobre ruedas — Tres secciones diarias, mañana tarde y noche.
EXCURSIONES. — Viajes de recreo a las islas del Delta con el vapor Rivadavia, exclusivamente para excursionistas.
SKATING RINK LAS ROSAS. — (Avenida Alvear y Bustamante). — Patinaje sobre ruedas. Tres secciones diarias: Mañana, tarde y noche.

CINEMATOGRAFOS

PALACE THEATRE. — (Corrientes 757). — La tumba de hierro, tercer episodio de la notable vista Los misterios de Nueva York — La sombra del pasado.
SELECT. — (Suipacha 4..). — Hoy función tarde y noche: Marcela, de la novela de V. Sardou.
SPLENDID ... Carlitos artista dramático — El condenado ... regalo de Salustiano.
EMPIRE PALACE. — (Corrientes y Maipú). — Tarde: El ladrón de la Fox — Salvada por ... Envidia y expiación. — Noche: Hipócritas — ... ladrón.
... OPERA — (Corrientes 848). — Variado programa.
LAVALLE. — (Lavalle 921). — Hoy función tarde y noche: Historia de una muchacha pobre.
ELECTRIC PALACE. — (Lavalle ...). — Los héroes del Marne — El terrible veneno.
PETIT PALACE. — (Libertad 976). — Hoy La tumba de hierro tercer episodio de Los misterios de Nueva York — La sombra del pasado.
SMART PALACE ... Himno a la patria — La abandonada ... Carrera truncada de Canillita.
IMPERIAL. — (Cangallo y Esmeralda). — Hoy Novela de una muchacha — Carlitos.
ESMERALDA. — (Esmeralda 443). — Variado programa con estrenos.
MAJESTIC THEATRE. — (Lavalle ...). — Variado programa con estrenos.
TEATRO CINE BOLIVAR. — (Bolívar ...). — Cuando remuerde la conciencia ... derecho de los hijos.
CRYSTAL PALACE. — (Corrientes ...). — El perdón ...
MIGNON PALACE. — ... Su casamiento ...
THE AMERICAN PALACE. — ... — El hombre misterioso ...
BIJOU SALON. — (Pueyrredón ...). — Hoy El recuerdo ...
GENERAL BELGRANO. — (Cabildo ...). — La fuerza del amor.
DON JUAN DE GARAY. — (Garay ...). — La serpiente ... mujeres.
DE LAS FAMILIAS ... La víctima ... siervo.
ESLAVA. — ... — Hoy función tarde y noche ...
MUNDIAL PALACE. — (Belgrano ...). — Variado programa ...
GRAN SALON ... — (Rivadavia ...). — Variado programa ...
VELEZ SARSFIELD ... (Rivadavia ...). — Variado programa con estrenos.
CINE ... — (... y C. Pellegrini). — Variado programa con estrenos.
GRAN CINE ... — (Rivadavia ...). — Variado programa con estrenos.
SELECT BERNARDO DE IRIGOYEN. — (B. de Irigoyen 1461). — Variado programa, con estrenos.
TEATRO CINE PARIS. — Hoy: Variado programa con estrenos.
ETOILE ... — (...). — Hoy Variado programa con estrenos.

BANCOS

B[illegible]

B[illegible]

B[illegible]

AVISOS POPULARES

LIBRETA DE DEPOSITO ... Español del Río de la Plata ... a nombre de ... perdido ...

MATRIMONIO SOLO ... días con otro matrimonio ... Rivadavia ... ción de ...

MAESTRA ... de E... señorita ...

PROFESIONALES

MEDICOS

ANALISIS ...
SUIPACHA 477
U. T. 818, Libertad DOCTORES NELSON

SECRETAS-URINARIAS ...
Doctor SARACENI
ESPECIALISTA
Cura rápida de enfermedades ... avariosis con aplicación ...
606 - 914
De 8 a 11 ...

Dr. A. F. CELESIA
Cirugía ... m. — ...

Doctor PICCININI
Especialista ...

Dr. W. E. ESCUDERO
... 6 p. ...

Dr. A. C. REBUFFO
...

Dr. MAMERTO ACUÑA
...

Dr. A. ... GOTTI
...

Dr. MARTIN ... TERINO
...

Dr. E. C. FIGUEROA
...

Doctor CASTAÑEDA
...

Dr. ESCOBAR ...
Médico ...

Dr. GENARO ...
...

Dr. DOMINGO ...
...

Dr. ENRIQUE ...
...

Dr. DANIEL ...

ABOGADOS

Dr. FRANCISCO ...
TALCAHUANO ...

Dr. ...

Dr. HERNANDO ...

Dr. LEOPOLDO ...

Dr. ERNESTO ...

Estudio de los Dres. ...

Dr. LUIS ...

Dr. LEONARDO PER...

Dr. VILLAR ...

Dr. DOMINGO ...

Dr. ANDRES ...

Dr. ...

Dr. ...

Dr. ...

Dr. ...

Dr. M. AL...

Dr. ...

DOCTOR ...

CLINICA ...

MUNDO COMERCIAL

BOLSA DE COMERCIO

Demanda y oferta de títulos

En la Bolsa de Comercio fueron anotados hoy, solicitados en compra, los títulos que se mencionan en seguida:

Nuevo Banco Italiano, Compañía de seguros La Mundial, The River Plate Quebracho, Mercado Central de Frutos, La Franco-Argentina (seguros), Obligaciones de 8 o|o del Banco El Hogar Argentino, Obligaciones del Banco Popular Argentino, Salinas Hnos. (fábrica de bolsas), Deuda de la Provincia de Entre Ríos de 5 o|o, Las Palmas del Chaco Austral, Banco de España y América, Gath y Chaves, Banco Mercantil del Paraguay, Mercado de Abasto Proveedor, Club Mar del Plata, Compañía Industrial Paraguaya, Buenos Aires Building Society, Compañía de Petróleo del Golfo San Jorge, Compañía de Nafta de Comodoro Rivadavia, Marina Mercante Argentina, Quebrachales Paraguayos, Banco Comercial Italiano, Banco Industrial Argentino, Compañía de Navegación Nicolás Mihanovich Ltda., Bilz (fábrica de bebidas sin alcohol), Deuda Interna Pública de la Provincia de Mendoza de 8 o|o, Cervecería Buenos Aires, Viñedos y Bodegas Francisco Uriburu, Compañía Constructora Nacional, Elaboración General de Plomo, Deuda Interna consolidada de la Provincia de Buenos Aires de 5 o|o (2.a serie).

—Ofrecidos en venta se anotaron los siguientes:

Banco Comercial Italiano, Deuda de la Provincia de Santa Fe, de 1886 y 1893; Las Palmas del Chaco Austral, Buenos Aires Building Society, Banco Francés, Banco El Hogar Propio, Banco Comercial Italiano, Bodegas Arizu, La Ibero Platense, Nuevo Banco Italiano, American Quebracho, Compañía Argentino-Paraguaya de Maderas, Banco del Comercio (en liquidación), Frigorífico The Smithfield.

Unica rueda

Cédula Hipotecaria Argentina de 6 o|o, antigua emisión, al contado: 3.000 a 95.50; 27.000 a 95.30; total, 30.000.

Id. para junio 30: 10.000 a 95.30.

Cédula Hipotecaria Argentina de primera serie, nueva emisión, al contado: 23.000 a 92.90; 4.000 a 93; total, 27.000.

Cédulas Nacionales de la serie K, para junio 30: 5.00 a 87.10.

Id. de la serie H, para junio 2: 4.000 a 104.50.

Crédito Argentino de 1911, para junio 2: 10 a 101.

Bonos Municipales de Pavimentación (cupón trimestral), para julio 15: 5.000 a 74.30.

Certificados Municipales de 7 o|o, al contado: 7.000 a 93.50.

Deuda Interna consolidada de la Provincia de Buenos Aires de 6 o|o (3.a serie), al contado: 68.000 a 77.50.

Nuevo Banco Italiano, al contado: 67 a 210.

Banco de Italia, al contado: 67 a 90.

Campos y quebrachales Puerto Sastre (oro), al contado: 200 a 3.30.

Banco de Galicia, al contado: 100 a 72.50.

Quebrachales Fusionados, al contado: 100 a 81.

Precios de liquidación

Cédula Hipotecaria Argentina de 6 o|o, antigua emisión, a 95.50.

Id. de primera serie, nueva emisión, a 92.90.

Certificados Municipales de 7 o|o, a 93.50.

Campos y quebrachales Puerto Sastre (oro), a 3.25.

Quebrachales Fusionados, a 81.

Puerto San Nicolás, a 23.

BOLSA DE CEREALES

Entradas de hoy en el Once:

Trigo, 9.085 bolsas; maíz, 13.549 id.; lino, 983 id.; avena, 5.192 id.; nabo, 269 id.; cebada, 210 id.; triguillo, 60 id.; alpiste, 199 id.; alfalfa, 177 id.; harina, 414 id.; afrecho, 300 id.; porotos, 400 id.; pasto, fardos grandes, 2.048 y 2.401 chicos.

Ventas de hoy

Trigo Barletta. — 448 bolsas Sola, a pesos 7.30; 211 id. id. 7.30; 380 id. Bs. As. 7.25; 480 id. Once 7.10; 650 id. id. 6.60; 688 id. Sola 6.40; 640 id. Once 6.25.

Trigo Ruso. — 200 bolsas Hdo., a pesos 5.80.

Trigo Candeal. — 300 bolsas Sola, a pesos 10.00.

Triguillo. — 99 bolsas Once, a pesos 4.00; 189 id. Sola 3.50; 150 id. Once 2.50.

Cebada. — 137 bolsas Sola, a pesos 3.30; 160 id. id. 3.30; 56 id. id. 3.30; 126 id. id. 3.20; 136 id. id. 3.30; 133 id. id. 3.30; 330 id. id. 3.40; 89 id. Once 3.30; 743 id. id. 3.30.

Lino. — 185 bolsas Once, a pesos 8.60.

Cebadilla. — 70 bolsas, Once, a pesos 3.00.

Trigo, varias clases. — 585 bolsas Once, a pesos 7.00; 1630 id. Once 7.00; 772 id. id. 7.00; 264 id. id. 6.90; 76 id. Sola 6.80; 100 id. Bs. As. 6.70; 680 id. Once 6.40; 648 id. P. 6.60; 391 id. Once 6.50; 638 id. P. 6.50; 812 id. Bs. As. 6.50; 252 id. Once 6.50; 330 id. id. 6.40; 1048 id. id. 6.40; 658 id. id. 6.30; 197 id. id. 6.20; 450 id. Sola 6.10; 601 id. Bs. As. 6.00; 93 id. Sola 6.10; 901 id. id. 5.70; 100 id. id. 5.70; 90 id. id. 5.60; 200 id. P. 5.20.

Avena. — 150 bolsas Sola, a pesos 5.10; 324 id. id. 5.00; 65 id. Once 4.50; 196 id. Sola 3.80; 342 id. Once 3.75; 400 id. id. 3.75; 360 id. id. 3.70; 71 id. Sola 3.60; 194 id. Once 3.60; 229 id. id. 3.60; 792 id. id. 3.55; 300 id. id. 3.55; 100 id. id. 3.55.

Maíz amarillo. — 150 bolsas Bs. As., a pesos 3.80; 20 id. Once 3.80; 485 id. id. 3.80; 230 id. id. 3.80; 497 id. id. 3.72 1|2; 383 id. id. 3.72 1|2; 150 id. id. 3.75; 475 id. id. 3.70; 249 id. id. 3.70; 272 id. id. 3.70; 300 id. id. 3.70; 400 id. Sola 3.70; 400 id. Bs. As. 3.70; 314 id. id. 3.70.

Colorado. — 150 bolsas Once, a pesos 3.90; 150 id. id. 3.85.

Nabo. — 130 bolsas Bs. As., a pesos 13.00; 51 id. Sola 12.80; 213 id. Once 12.50; 270 id. id. 12.00; 72 id. Sola 11.50; 20 id. id. 11.50; 7 id. id. 11.50; 20 id. Ctr. 11.30.

Alfalfa. — 54 bolsas, Sola, a pesos 7.95; 6 id. id. 7.20; 9 id. id. 7.00.

EN ALQUILER

DEPARTAMENTOS

RODRIGUEZ PEÑA 178. — 1er piso lujoso, 5 habitaciones . . . . . $ 180.—

RODRIGUEZ PEÑA 178. — 2.o piso lujoso, 5 habitaciones . . . . . $ 180.—

CHARCAS 2996. — 1er piso 6 habitaciones confortables, todas con frente a la calle . . . . . $ 180.—

CHARCAS 2996. — 3.o piso, 6 habitaciones confortables, todas con frente a la calle . . . . . $ 180.—

GURRUCHAGA 142. — N.o 1, 4 habitaciones y dependencias . . . . $ 80.—

GURRUCHAGA 142. — N.o 2, 2 habitaciones y dependencias . . . . $ 45.—

GURRUCHAGA 142. — N.o 3, 2 habitaciones y dependencias . . . . $ 45.—

LOCALES

CARLOS PELLEGRINI 1067. — Negocio, con comodidades para familia . . . . . $ 400.—

MONTEVIDEO 82. — Amplio local para negocio . . . . . $ 180.—

CHARCAS 716. — Local apropiado para taller . . . . . $ 170.—

Tratar San Martín 151 (1).

Bravo Barros y Cía.

MERCADO DE VACUNOS LINIERS

En condiciones algo más flojas que ayer se han efectuado hoy las operaciones, principalmente en los lotes de hacienda de frigorífico, a causa del poco interés en plaza y a la falta de competencia entre los compradores.

Para porcinos, sus cotizaciones no han experimentado cambio alguno que mencionar.

La entrada de hoy en este mercado fué de 4212 cabezas, clasificadas en la siguiente forma: novillos 2729, vacas 1152, terneros 306 y 52 bueyes. Porcinos entraron 1173.

Los precios corrientes de la mañana fueron los siguientes:

Bueyes para frigorífico, de $	200.— a 205.—
Novillos mest. esp. para frig.	220.—
Id. para consumo	90.— a 190.—
Id. mest. ídem	186.— a 196.—
Novillos gordos ídem	157.— a 181.—
Novillos para consumo	60.— a 150.—
Novillitos para consumo	50.— a 125.—
Vacas para frigorífico	150,50 a 153.—
Vacas para consumo	50.— a 146.—
Vaquillonas para consumo	30.50 a 180.—
Terneros para consumo	16.— a 75.—

Para porcinos los precios variaron entre $ 0.23 a 0.31 el kilo.

VENTAS DE HOY

	Pesos
Bargo, Lascurain y Echegaray—	
11 vacas m. especiales Lamadrid	145.—
Arzeno y Hnos. Fortunato B.—	
41 terneros buenos Magdalena	57.—
9 terneros buenos ídem	40.—
40 terneros buenos Magdalena	43.—
10 terneros regulares ídem	35.—
Anasagasti Juan—	
51 vacas carn gorda Córdoba	106.—
32 vaquillonas m. gordas La Pampa	110.—
8 terneros especiales ídem	75.—
6 terneros regulares ídem	38.—
1 ternero regular ídem	40.—
Bellocq e Hita—	
50 novillitos m. especiales C. Casares	120.—
Bunge y Born—	
44 vacas especiales G. Pintos	125.—
Bracht y Cía.—	
12 novillos carne gorda Suipacha	131.—
10 novillos carne gorda ídem	124.50
10 novillos carne gorda ídem	116.—
8 novillos carne gorda ídem	125.—
Ceballos y Cufré—	
90 novillos criollos c. gorda Las Heras	110.—
30 novillos buena carne ídem	92.—
Crespo y Rodríguez—	
175 novillos carne gorda Córdoba	120.—
10 novillos m. gordos Arenales	175.—
32 novillos carne gorda ídem	128.—
2 novillos carne gorda Santa Fe	135.—
3 novillos carne gorda ídem	115.—
5 bueyes m. gordos ídem	185.—
45 novillos buena carne Córdoba	90.—
Biscayart y Spangemberg—	
22 novillos m. gordos Santa Fe	151.—
19 novillos carne gorda ídem	125.—
6 novillos carne gorda ídem	110.—
Costa y Fayanás—	
24 vacas m. especiales Rivadavia	135.—
2 vacas gordas ídem	110.—
24 vaquillonas excepcionales ídem	130.—
Cooperativa de Hacendados—	
57 vacas especiales T. Lauquen	125.—
1 torunо carne gorda Junín	150.—
1 novillo carne gorda ídem	105.—
12 vacas carne gorda ídem	55.—
12 vacas carne gorda ídem	80.—
Crotto Hermanos—	
1 toruno gordo y c. gorda S. Vicente	140.—
7 torunos carne gorda ídem	105.—
11 torunos carne gorda ídem	125.—
6 novillitos gordos ídem	95.—
4 novillos buena carne ídem	90.—
1 vaca carne gorda ídem	95.—
6 vaquillonas carne gorda ídem	76.—
4 terneros buenos ídem	40.—
2 terneros menores ídem	37.—
Devoto y Cía. Tomás—	
4 vacas m. gordas La Pampa	123.—
12 novillitos carne gorda C. Casares	130.—
1 novillito carne gorda ídem	80.—
25 novillitos carne gorda ídem	80.—
12 vacas buena carne Timote	70.—
Excurra Hermanos—	
2 bueyes m. gordos Matanza	178.—
1 ternero regular Matanza	35.—
Garat Bernardo—	
4 toros carne gorda San Vicente	130.—
6 vacas gordas ídem	151.—
4 vaquillonas gordas ídem	150.—
1 vaca flaca ídem	60.—
5 novillitos flacos ídem	56.—
4 vaquillonas flacas ídem	50.—
2 terneros regulares ídem	35.—
Gibson Hermanos—	
31 vacas carne gorda R. Pérez	102.—
Goñi e hijos Ignacio—	
1 vaca especial Carrillo	127.—
12 novillos carne gorda ídem	148.—
11 novillitos m. especiales ídem	125.—
1 vaca m. gorda ídem	120.—
56 novillos carne gorda La Pampa	115.—
1 novillo flaco La Pampa	60.—
21 vacas especiales ídem	125.—
Jolly Eduardo—	
2 vaquillonas buena carne Lincoln	58.—
1 novillo buena carne ídem	82.—
1 vaca buena carne ídem	71.50
2 novillos carne gorda ídem	100.—
10 vacas m. gordas ídem	125.—
10 vacas carne gorda ídem	99.—
2 vacas especiales ídem	120.50
Lanusse Pedro y Antonio—	
21 vacas carne gorda Córdoba	51.—
25 novillos carne gorda ídem	100.—
21 novillos carne gorda ídem	134.50
24 novillos carne gorda ídem	128.—
21 novillos carne gorda ídem	112.50
16 novillos carne gorda ídem	130.50
15 novillos carne gorda ídem	178.—
60 novillos carne gorda ídem	160.—
9 novillos carne gorda ídem	146.—
22 novillos buena carne ídem	50.50
25 novillos carne gorda ídem	152.—
4 novillos carne gorda ídem	135.—
4 novillos carne gorda ídem	140.—
8 vacas m. gordas Santa Fe	120.50
1 vaca m. especial ídem	141.—
11 terneros buenos ídem	48.—
1 vaquillona flaca ídem	26.50
6 vaquillonas m. gordas ídem	105.—
9 vaquillonas carne gorda ídem	87.50
22 vacas carne gorda ídem	65.—
14 novillos carne gorda ídem	111.50
17 vaquillonas buena carne ídem	65.—
6 vacas gordas Córdoba	102.50
91 bueyes carne gorda ídem	127.—
15 terneros buenos Córdoba	65.—
23 vacas especiales ídem	160.—
5 novillos carne gorda ídem	145.—
17 vacas carne gorda ídem	111.—
15 vacas gordas ídem	101.—
22 novillos carne gorda ídem	116.50
Lalor Juan—	
20 novillos especiales Córdoba	188.—
60 novillos gordos Azul	164.—
50 novillos m. especiales Pellegrini	220.—
1 novillo carne gorda ídem	147.—
25 terneros gordos Córdoba	76.—
9 novillos flacos ídem	80.—
10 novillos flacos ídem	79.—
6 vaquillonas carne gorda ídem	
7 novillos carne gorda ídem	124.—
7 novillos carne gorda ídem	126.—
2 novillos buena carne ídem	54.50
7 novillos gordos ídem	105.—
14 novillos carne gorda ídem	111.—
11 novillos carne gorda ídem	
22 novillos carne gorda ídem	
12 vacas especiales La Madrid	

Otaegui y Cía. M.—	
8 bueyes especiales Pampa	150.—
3 novillos carne gorda ídem	140.—
6 vacas m. gordas ídem	119.—
Parral y Guarrechena—	
10 vacas carne gorda Torquinst	
10 vacas carne gorda ídem	
Petersen y Gutiérrez—	
13 novillos carne gorda Vedia	
6 novillos carne gorda ídem	
Peña y Cía. Julio L.—	
Peña y Cía. Julio L.—	
12 novillos carne gorda Córdoba	
60 vacas carne gorda Salta	
19 vacas buena carne Córdoba	
Salaberry y Bercetche—	
11 vacas carne gorda Córdoba	
22 novillitos gordos ídem	
3 novillitos carne gorda Baradero	
4 novillitos carne gorda ídem	
16 novillitos gordos ídem	
20 novillos buena carne ídem	50.—
17 novillos buena carne ídem	50.—
1 vaca carne gorda Matanza	55.—
1 ternero mamón Matanza	16.—
3 vacas carne gorda Córdoba	95.50
1 vaca especial Córdoba	133.—
2 vaquillonas carne gorda ídem	94.50
2 terneros gordos ídem	74.50
3 terneros buenos ídem	50.—
7 vaquillonas especiales ídem	112.50
4 vacas m. gordas ídem	123.—
5 novillitos m. gordos ídem	111.—
3 vacas m. especiales ídem	129.—
7 novillos carne gorda ídem	140.50
5 novillos gordos ídem	157.—
4 novillos carne gorda ídem	126.—
1 novillo carne gorda ídem	143.—
20 novillos carne gorda ídem	13.50
20 novillos buena carne ídem	95.50
20 novillos buena carne ídem	90.50
20 novillos flacos ídem	50.—
10 novillos flacos ídem	75.—
20 novillos flacos ídem	77.50
20 novillos flacos ídem	74.50
6 vaquillonas carne gorda ídem	76.—
9 vacas carne gorda Luján	90.—
10 vacas carne gorda ídem	99.50
12 vacas gordas ídem	106.—
3 novillos gordos ídem	155.—
4 novillos carne gorda ídem	150.—
6 novillos carne gorda ídem	112.—
22 novillos m. gordos Córdoba	179.—
26 novillos buena carne Santa Fe	97.—
32 novillos carne gorda ídem	119.—
5 vacas carne gorda Córdoba	86.50
7 vacas carne gorda ídem	86.—
Solís Nirevro Hnos. y Cía.—	
100 novillos criollos flacos Corrientes	72.—
Santamarina e hijos—	
19 novillos carne gorda Sarmiento	125.—
1 novillo carne gorda ídem	110.—
2 vacas flacas ídem	50.—
1 vaca gorda Peña	105.—
10 novillitos carne gorda ídem	87.—
10 novillitos buena carne ídem	92.—
Urrazun e hijos Martín—	
23 terneros buenos Lobos	42.—
17 terneros regulares ídem	34.—
Unzué Alzaga y Cía.—	
10 terneros gordos Santa Fe	65.—
61 terneros buenos ídem	35.—
Videla Hnos. y Cía.—	
15 vacas carne gorda Santa Fe	85.—

VENTAS DE CERDOS

	$ el kilo
Bargo, Lascurain y Echegaray—	
26 cerdos m. especiales Lobos	0.31
Crespo y Rodríguez—	
cerdos especiales Chacabuco	0.31
cerdos especiales ídem	0.30 1/2
cerdos ídem	0.27 1/2
Crotto Hermanos—	
cerdos Alvear	0.27
Cooperativa de Hacendados—	
22 cerdos Pehuajó	0.2[illegible]
Córdoba e hijo Pedro—	
Deyoto y Cía. Tomás—	
De Lelis y Lages Hnos.—	
cerdos especiales Saladillo	
cerdos Alvear	
cerdos Saladillo	
cerdos especiales ídem	
cerdos ídem	
cerdos especiales ídem	0.29
Lalor Juan—	
60 cerdos regulares Córdoba	0.27
15 lechones buenos ídem	4.— c/u
Méndez Hnos. y Cía.—	
22 cerdos especiales 9 de Julio	0.2[illegible]
12 cerdos buenos ídem	0.2[illegible]
27 cerdos regulares Salazar	0.2[illegible]
29 cerdos regulares ídem	0.2[illegible]
20 cerdos buenos Caseros	0.2[illegible]
20 cerdos buenos Caseros	0.27
6 cerdos buenos Caseros	0.2[illegible]
Santamarina e hijos—	
25 cerdos flacos Alberdi	0.24
46 cerdos flacos Pehuajó	0.24
Salaberry y Bercetche—	
160 cerdos regulares Rivadavia	0.21 1/2
Videla Hermanos y Cía.—	
cerdos flacos Córdoba	0.22
Vela Alberto y Pedro—	
15 cerdos buenos Saladillo	

MERCADO DE LANARES TABLADA

Fenece el mes de operaciones en este mercado, con plaza relativamente animada.

Después de haber sufrido una baja general en sus cotizaciones, hace ya varios días que han vuelto a remontar, colocándose hoy las diferentes clases de ganado a precios bastante elevados.

En general, las operaciones realizadas en el presente mes, pueden considerarse buenas, existiendo la perspectiva de que el mes entrante subsistirán los precios altos como consecuencia del interés que existe en plaza.

La entrada del día fué de 10.563 animales, habiéndose vendido durante la mañana 10.407 cabezas, repartidas en esta forma:

La Plata Cold Storage 1192, Las Palmas 1411, Compañía Sansinena [illegible], La Blanca 1072, Argentina [illegible], Armour [illegible], The Smithfield 255 y 127 para los mataderos locales.

[illegible]

Capones para frigorífico [illegible]

Id. para matadero [illegible]

Ovejas para matadero [illegible]

Borregos para matadero [illegible]

[illegible]

VENTAS DEL DIA

	Pesos
Santamarina hijos—	
capones Pergamino [illegible]	
capones Pergamino e Cachari	
Echeverry y Cía. Juan—	
capones Pergamino [illegible]	
La Cooperativa de Hacendados—	
capones Mataderos Bellocq	
capones ídem	
Palacios Hermanos—	
capones [illegible] Martínez	
Bunge y Born—	
capones Pueyo de Alvear	22.70
Méndez Hnos. y Cía.—	
capones Matadero Cordil	
Crotto Hermanos—	
Otaegui y Cía. Modesto—	
Machiavello Santiago—	
Thompson y Cía. P. A.—	
Calvo Nicolás A.	
Salaberry y Bercetche—	
capones Mataderos [illegible]	
Lalor Juan—	
Devoto y Cía. Tomás—	
Lanús Urquiola y A. M.—	
Gobino Rodríguez	
Aphreca y Cía. Juan—	
Martínez de Hoz—	
Pozzi Bernardo	
Urquiza Cesario Zubiaurre y Cía.	
Sansot Beltrán	
Velaz y Cía. Miguel	

VALOR DE LA HACIENDA

Pedro y Antonio Lanusse

[illegible]

Compradores: [illegible] Juan Pedro Pons, [illegible]

ADUANA

RECAUDACION

La aduana de la capital recaudó desde el enero hasta la fecha por derechos de [illegible] 41.424.892.49 curso legal.

[illegible] 6.919.247.22 curso legal.

EXPORTACION DE PRODUCTOS DEL PAIS

Se han exportado [illegible] de la capital los siguientes productos:

Para [illegible] bolsas maíz [illegible]

Para Montevideo: [illegible] bolsas [illegible] kilos, [illegible] bolsas maíz [illegible]

Para Nueva Palmira [illegible] bolsas [illegible] 33.540 kilos; [illegible] bolsas maíz [illegible]

[illegible]

Para Nueva York: [illegible] con [illegible] kilos, [illegible]

Para Marsella: [illegible] bolsas [illegible] 930 fardos lana [illegible] kilos.

MARÍTIMAS

Marea y viento

Desde las [illegible] hasta las [illegible] de [illegible] el semáforo del Riachuelo:

[illegible]

Vapores esperados

[illegible] Araucania, de la [illegible] con pasajeros [illegible]

Noruega, [illegible] con carga [illegible]

Inglés Phillis, de Liverpool [illegible] carga.

[illegible] de Nueva York [illegible]

Vapores a salir

[illegible]

Vapores de los ríos

[illegible] de Montevideo [illegible]

Golondrina, para Gualeguaychú, sale a las [illegible] m.

[illegible] Montevideo, a las [illegible]

Línea de la costa sud

[illegible] para Punta Arenas [illegible]

[illegible]

Línea del Brasil

[illegible]

De la Cía. Real Inglesa

[illegible]

De Lamport y Holt

[illegible]

CASA VACCARO

Para [illegible] compra y venta [illegible]

SEVERO VACCARO

AV. DE MAYO 845 — Buenos Aires

TOMBA

BLANCO Y TINTO

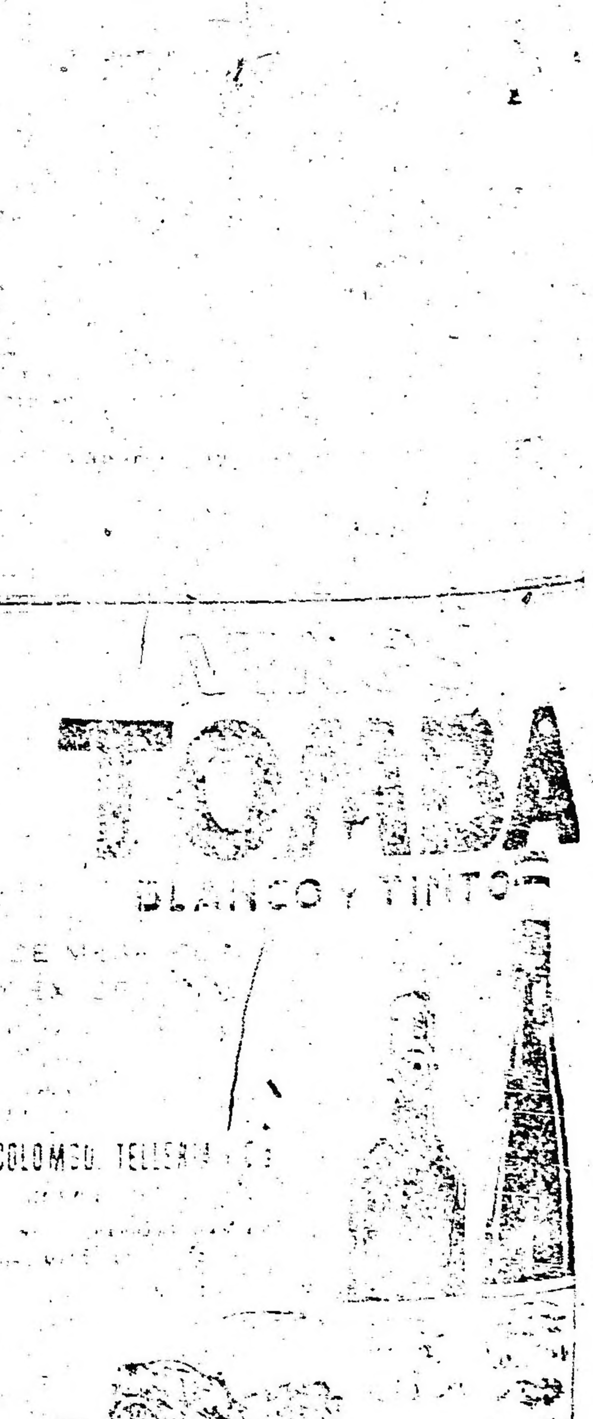

COLOMBO, TELLERIA y Cía.

REMATES

ADOLFO BULLRICH & CIA.

SHORTHORN DE DOS MARIAS — 10 vacas y 9 vaquillonas Shorthorn de pedigree, procedentes de acreditadas corrientes de sangre, procedentes de la cabaña "Dos Marías", de estancias Cecilio López Ltda. se rematarán

El viernes 2 de junio, a las 2.30 de la tarde, en nuestra casa San Martín 254. Comisión a cargo de los compradores. — Adolfo Bullrich y Ca. 134 v. junio 1

LINCOLN DE MILLER — 100 OVEJAS Y borregas Lincoln de pedigree, servidas, procedentes de la cabaña "La Alicia", en Lezama F. C. Sur, del señor Federico Miller, se rematarán

El viernes 2 de junio, a las 2.30 de la tarde, en nuestra casa San Martín 254. Comisión a cargo de los compradores. — Adolfo Bullrich y Ca. 135 v. junio 1

VAQUILLONAS DE "SAN BLAS" — 40 VAquillonas Shorthorn de pedigree, productos de muy buenas corrientes de sangre, procedentes de la cabaña "San Blas", de la señora viuda de D. Benjamín Jimenez Paz, se rematarán

El miércoles 7 de junio, a las 2.30 de la tarde, en nuestro patio, San Martín 254. Comisión a cargo de los compradores. — Adolfo Bullrich y Ca. 136 v. junio 6

EMILIO BERTOLOTTO

PROPIEDAD EN PUERTO BORGHI. Departamento San Lorenzo, provincia Santa Fe. Por disposición del señor juez de primera instancia en lo civil de la primera Nominación, doctor E. Zenón González, el secretario que suscribe hace saber: Que en el exhorto recibido del señor juez de primera instancia en lo civil de la capital federal, doctor César A. Campos, en los autos Juan Barindelli y Antonio Pini contra José Félix Ladous, sobre crédito hipotecario, se ha dispuesto que el martillero señor Emilio Bertolotto, proceda a la venta en subasta pública de la propiedad siguiente: Un terreno con lo en él edificado, clavado y plantado, señalado con el número veintidós de la manzana número uno, del plano del puerto Borghi, departamento San Lorenzo de esta provincia, compuesto de diez metros cuarenta y cinco centímetros de frente al norte, por sesenta y dos metros setenta centímetros de fondo. Lindando por el norte con calle pública, por el sur con el lote número trece, por el este con el lote número veintiuno y por el oeste con los lotes uno al seis. La subasta tendrá lugar el jueves quince de junio a las diez de la mañana sobre la misma propiedad. Servirá de base para la venta la suma de cuatro mil sesenta pesos nacionales y de donde deberán partir las ofertas. Más datos y referencias al juzgado exhortante, secretaría de Horacio H. Dobranich. El comprador entregará el ocho por ciento de seña y 2 por ciento de comisión. — Secretaría. — Rosario, mayo 24 de 1916.

Pascual Sosa Yañiz, secretario.

130 v. Junio 15

PROPIEDAD EN PUERTO BORGHI. Departamento San Lorenzo, provincia Santa Fe. — Por disposición del señor juez de primera instancia en lo civil de la primera nominación, doctor E. Zenon González, el secretario que suscribe hace saber: Que en el exhorto recibido del señor juez de primera instancia en lo civil de la capital federal, doctor César A. Campos, librado en los autos seguidos por los señores Juan Barindelli y Antonio Pini contra José Bertrand Lespez, sobre crédito hipotecario, se ha dispuesto que el martillero señor Emilio Bertolotto, proceda a la venta en subasta pública de la propiedad siguiente: Un terreno con lo edificado, clavado y plantado, situado en Puerto Borghi, departamento San Lorenzo de esta provincia, señalado con el número veintiuno, de la manzana número uno, compuesto de diez metros cuarenta y cinco centímetros de frente al norte por sesenta y dos metros setenta de fondo. Lindando por el norte con calle pública; por el sur con lote número catorce; por el este con el lote número veinte y por el oeste con el lote número veintidós. La subasta tendrá lugar el jueves quince de junio a las diez de la mañana sobre la misma propiedad. Servirá de base para la venta la suma de cuatro mil sesenta pesos nacionales y de donde deberán partir las ofertas. Más datos y referencias al juzgado exhortante, secretaría de Horacio H. Dobranich. El comprador entregará el ocho por ciento de seña y el 2 o|o de comisión. Secretaría. — Rosario, Mayo 24 de 1916.

Pascual Sosa Yañiz, secretario.

131 v. Junio 15

Banco Hipotecario Nacional

CAPITAL

FINCA, CALLE SOMELLERA NUMEROS 1556|62|70, entre las de Centenera y Mon. N.o H.o 15.732, serie C. H. A. 6 o|o. — El Banco Hipotecario Nacional rematará en su local el **MIERCOLES 7 DE JUNIO de 1916 a las 2 p. m.**, una finca ubicada en la calle Somellera números 1556, 1562 y 1570 entre las de Centenera y Mon, que es la continuación de la de Cachimayo. Edificio **con las construcciones que contiene y en el estado en que se encuentran.** — Terreno compuesto por los lotes 5, 6, 7 y 8, y miden: lote 5; 7 metros 794 milímetros de frente al N., 7.80 metros en su contrafrente; 42.28 metros en el costado E. y 42.45 metros en el del O., y los lotes 6, 7 y 8, miden por estar unidos; 23 metros 382 milímetros de frente al N., 23.64 metros en el contrafrente, 60.60 metros en el costado O. y 61.14 metros en el del E.

BASE DE VENTA, $ 33.000

El comprador continuará haciendo el servicio de una hipoteca de 33.000 pesos reducida hoy a $ 31.735 con 694 milésimos y abonará en dinero el exceso sobre esta suma hasta el precio de compra. Los títulos pueden ser examinados en la oficina del Banco antes del remate. Verificado éste no habrá lugar a reclamo. Seña 5 o|o. Comisión, 1 o|o, en dinero efectivo. Este remate se efectúa con sujeción a lo dispuesto en las leyes vigentes números 8172 y 9155. Por informes, ocurrir al Banco Hipotecario Nacional.

Aviso iniciado en LA EPOCA el 20 de Mayo de 1916. 984 v. junio 7

TERRITORIO NACIONAL DE LA PAMPA CENTRAL

CAMPO. — 5.000 HECTAREAS EN LA SECción IX, fracción B, mitad norte del lote 4. N.o H.o 9481. Serie C. H. A., 6 o|o.

El Banco Hipotecario Nacional rematará en su local calle 25 de Mayo N.o 245 (capital federal), el **MIERCOLES 31 DE MAYO DE 1916, A LAS 2 P. M.**, un campo ubicado en el territorio nacional de la Pampa Central, Sección IX, fracción B., mitad norte del lote 4, formado por los lotes 1 y 2 de un plano especial, compuesto de 10.000 metros en los costados N. y S. y 5000 metros en los costados E. y O. o sea una superficie de dos leguas kilométricas, igual a 5.000 hectáreas. Linda por el norte con el lote 21, sección VIII, fracción C.; por el E. con parte del lote 5; por el S. con el resto del lote 4 y lote 7, como dice el título, y por el O. con el lote 3, todos de la fracción IX letra B.

BASE DE VENTA: LA HIPOTECA [illegible] ORIGINARIA DE $ [illegible]

El comprador [illegible] de la hipoteca [illegible] propiedad, reducida hoy a $ [illegible] milésimos y abonará en dinero el exceso [illegible] esta suma hasta el precio de compra. Los títulos pueden ser examinados en la oficina del Banco antes del remate. Verificado éste no habrá lugar a reclamo. Seña 5 o|o y comisión 1 o|o, que serán exigidas en dinero efectivo en el acto del remate, el que se efectúa con sujeción a lo dispuesto en las leyes vigentes números 8172 y 9155. Por informes, ocurrir al Banco Hipotecario Nacional o a su agencia de Santa Rosa de Toay.

Aviso iniciado en LA EPOCA, el 13 de mayo de 1916. 950 v. 31 Mayo.

SUCURSAL MENDOZA

PROPIEDAD RURAL EN EL DEPARTAmento de Lavalle, distrito "Costa de Araujo", con superficie de 48 hectáreas, 0.622 metros 78 centímetros cuadrados. Préstamo N.o H. 556|17213, serie C. H. A. 6 o|o de $ 12.000.

El Banco Hipotecario Nacional rematará en el local de su sucursal en la ciudad de Mendoza, establecida en la calle Rivadavia número 165 el día **LUNES, CINCO DE JUNIO DE MIL NOVECIENTOS DIEZ Y SEIS A LAS DOS DE LA TARDE**, una propiedad ubicada en el Departamento de Lavalle, distrito "Costa de Araujo", con superficie de 48 hectáreas 0.622 metros 78 centímetros cuadrados, conteniendo: 2 hectáreas 5231.55 metros de viña francesa frutal, 5.000 metros de viña criolla; 10 hectáreas 7.855.16 metros de viña francesa de 3 y 4 años; 11 hectáreas 7454 mts. 29 cm. de terreno destinado a siembras; 9 hectáreas 3238 mts. 03 cm. de potreros alfalfados y el resto de 13 hectáreas 1742.75 metros se compone de terreno cultivable e inculto. Contiene además una casa habitación y otras construcciones. Esta propiedad se encuentra dividida en dos fracciones por la calle Libertad y tiene derecho definitivo de agua para 35 hectáreas, 1505 mts. y riega por el Canal Bajada de Araujo, derivado del río Mendoza. Sus límites son: Primera fracción: Al N., calle Libertad en medio con la segunda fracción; al S., con don Francisco [illegible]; al E., con los señores J. Burgarelli y Bautista [illegible] y al O., con la calle Leandro N. Alem, frente a don Antonio Quiroga. Segunda fracción: Al N., con los señores José F. [illegible] y Vicente Laurente; al S., calle Libertad en medio con la primera fracción; al E., con el señor [illegible] Arenas y al O., calle Leandro N. Alem, frente a los señores A. Quiroga y E. Martínez.

BASE DE VENTA: $ 17.000

El comprador continuará haciendo el servicio de la hipoteca originaria de $ 12.000 que reconoce la propiedad, reducida hoy a pesos 11.549 con 252 milésimos y abonará en dinero el exceso sobre esta suma hasta el precio de compra. Los títulos pueden ser examinados en la oficina del Banco antes del remate. Verificado éste no habrá lugar a reclamo. Seña 5 o|o y comisión 1 o|o que serán exigidas en efectivo en el acto del remate, el que se efectuará con sujeción a lo dispuesto en las leyes vigentes números 8172 y 9155. Por informes ocurrir al Banco Hipotecario Nacional (25 de Mayo número 245, capital federal), o a su sucursal en Mendoza.

Aviso iniciado en LA EPOCA el 17 de mayo de 1916. 963 — v. junio 5.

SUCURSAL MENDOZA

CASA EN LA CIUDAD DE MENDOZA. PREStamo N.o H.o 20|11.257, serie C. H. A. 6 o|o. de $ 4.000. El Banco Hipotecario Nacional rematará en el local de su sucursal en la ciudad de Mendoza, establecida en la calle Rivadavia N.o 165, el día **SABADO DIEZ DE JUNIO DE MIL NOVECIENTOS DIEZ Y SEIS A LAS DOS DE LA TARDE**, una casa ubicada en la ciudad de Mendoza, calle Monte Caseros N.o 1448, con superficie de 770 metros cuadrados, conteniendo siete piezas principales, dos corredores y demás dependencias. Sus límites son: Norte sucesión de [illegible]; Sur, Francisco S. Alvarez; Este, calle Monte Caseros, y Oeste, sucesores de Hermenegildo Martínez.

BASE DE VENTA $ 5.800

El comprador continuará haciendo el servicio de la hipoteca originaria de $ 4.000, que reconoce la propiedad, reducida hoy a $ 3.798 con 813 milésimos y abonará en dinero el exceso sobre esta suma hasta el precio de compra. Los títulos pueden ser examinados en la oficina del Banco antes del remate. Verificado éste, no habrá lugar a reclamo. Seña 5 o|o y comisión 1 o|o que serán exigidas en efectivo en el acto del remate, el que se efectúa con sujeción a lo dispuesto en las leyes vigentes números 8172 y 9155. Por informes ocurrir al Banco Hipotecario Nacional, 25 de Mayo número 245, Capital Federal, o a su sucursal en Mendoza. Aviso iniciado en LA EPOCA, el 23 de mayo 1916. 990 v. junio 10

CAPITAL

CASA, CALLE RODRIGUEZ PEÑA N.o 2055. entre las de Paseo de Julio y Posadas. N.o H.o 11.127, serie C. H. A. 6 o|o. El Banco Hipotecario Nacional rematará en su local el **VIERNES 9 DE JUNIO DE 1916, A LAS 2.30 P. M.** una casa ubicada en la calle Rodríguez Peña N.o 2055. El edificio consta de sala, escritorio, seis habitaciones, comedor, baño, cocina, w. c. y al fondo tres piezas, etc. El terreno mide 8.66 metros de frente al N. O. por 53.55 metros de fondo o sea lo que más o menos que resulta dentro de sus muros.

BASE DE VENTA $ 45.000

El comprador continuará haciendo el servicio de una hipoteca de $ 45.000, reducida hoy a $ 42.714 con 202 milésimos y abonará en dinero el exceso sobre esta suma hasta el precio de compra. Los títulos pueden ser examinados en la oficina del Banco antes del remate. Verificado éste no habrá lugar a reclamo. Seña 5 o|o y comisión 1 o|o en dinero efectivo. Este remate se efectúa con sujeción a lo dispuesto en las leyes vigentes números 8172 y 9155. Por informes, ocurrir al Banco Hipotecario Nacional. — Aviso iniciado en LA EPOCA el 23 de mayo de 1916. 998 v. junio 9

CAPITAL

FINCA CALLE PASEO DE JULIO NUMEROS 2070.54, entre las de Montevideo y Rodríguez Peña. N.o H.o 19.212. Serie C. H. A. 6 o|o.

El Banco Hipotecario Nacional rematará en su local el **VIERNES 9 DE JUNIO DE 1916, A LAS 2 P. M.**, una finca ubicada en la calle Paseo de Julio números 20[illegible] [illegible] Edificio [illegible] Terreno [illegible]

BASE DE VENTA $ [illegible]

El comprador [illegible] servicio de una hipoteca [illegible] a $ 29.425 [illegible] milésimos y abonará en dinero el exceso sobre esta suma hasta el precio de compra. Los títulos pueden ser examinados en la oficina del Banco antes del remate. Verificado éste no habrá lugar a reclamo. Seña 5 o|o. Comisión 1 o|o en dinero efectivo. Este remate se efectúa con sujeción a lo dispuesto en las leyes vigentes números 8172 y 9155. Por informes ocurrir al Banco Hipotecario Nacional.

Aviso iniciado en LA EPOCA el 23 de mayo de 1916. 997 v. 9 junio

Peralta Martínez y Serna

JUDICIAL — CASA SOBRE NUEVA POMPEYA. — Calle Moren 2022 entre la Avenida Cruz [illegible] de Caldana, y la calle Itaqui. — Juez Dr. Repetto, secretaría del Dr. Quirno Costa. Juicio José Centi con Benito Landoni. Base $ 1.266.65, o sea las dos terceras partes de la tasación.

El domingo 4 de Junio, a las 4, en la misma propiedad. — Terreno: Es el lote 1 de su manzana. Mide 8 m. 66 de frente al S. O., por 17 m. 32 de fondo. Edificio: consta de 2 habitaciones, cocina, w. c., etc. 8 o|o como seña y a cuenta de precio y 2 o|o de comisión. — Peralta Martínez y Serna. 961 v. jun. 3

[illegible]

JUDICIAL. — PROPIEDAD AGREGADA [illegible] 3632, ENTRE [illegible] y Colombres. Su edificio consta de sala, comedor, 4 habitaciones dormitorios, cocina y w. c., patios, zaguán y pasaje, todo con material de primera, pisos pinotea, carpintería de pino y cedro, etc. Edificado en un terreno que se compone de [illegible] fracciones, la primera hacia el frente de [illegible] m. 18 [illegible] m. [illegible] m. al [illegible] dando una superficie de 154 metros 28 centímetros cuadrados. La segunda tiene la siguiente [illegible] 68 centímetros de frente al norte, por 8 m. 227 m. de fondo, dando una superficie de [illegible] metros 24 centímetros cuadrados que agregada a la anterior, da un total de 225 metros con 52 centímetros cuadrados. Base de venta, las 2.3 partes de su tasación, $ 11.500.47 moneda nacional.

El domingo 11 de Junio, a las 3 p. m. la rematará en el [illegible] ordenada por el señor juez en lo civil, doctor Lavos, en los autos por cobro hipotecario seguido por doña Sofía Erra de Alfano contra doña Cecilia [illegible] de Prefacelo y don Berniero Profacelo, el que tramita por la secretaría del doctor Ramón Peña. El comprador entregará en el acto del remate el 8 o|o como seña y el 2 o|o de mi comisión, que es a cargo del mismo. Más datos, en secretaría o en mi oficina, Florida 377, U. T. 271 Avenida. — Pastor Mora. 1007 v. 10 junio

ARNALDO K. SISMAN

JUDICIAL

POR DISPOSICION DEL SEÑOR JUEZ DE comercio, doctor Juan B. Estrada, se hace saber por medio del presente y por el término de ocho días, que el martillero don Arnaldo K. Sisman ha sido designado para vender en público remate un automóvil "Peugeot" embargado en el juicio Pascual Rosaful contra Clementina Lucio por cobro de pesos. — Buenos Aires, 23 de mayo de 1916. — Firmado: Martín J. Castiarena, secretario.

Nota: El remate se efectuará el día sábado 3 de junio, a las 3 de la tarde, en el garage calle Bella Vista 1658. Datos, Ombú 631. 1.007-v. 3 j.

MAX. PAZ

JUDICIAL. — CAMPO EN BARADERO. APto para agricultura y ganadería. 531 hectáreas, 20 áreas y 86 centiáreas.

El miércoles 7 de junio de 1916, a las 3 p. m. en el salón de ventas de mis colegas señores Iriondo y Cía., B. Mitre 1146, Capital Federal, venderé de acuerdo al siguiente

EDITO JUDICIAL

Por disposición del señor juez de 1.a Instancia en lo Comercial de la capital, doctor Félix Martín y Herrera, se hace saber por el término de 15 días, que en el juicio "Tomás Devoto y Cía., contra Rafael C. y Miguel Maldonado", ha sido designado el martillero Máximo C. Paz, para vender en pública subasta, el día hora y lugar que designe, una fracción de campo, situada en el Partido de Baradero, provincia de Buenos Aires, compuesta de 531 hectáreas, 20 áreas y 86 centiáreas; lindando por el N. E. con A. Maldonado, el lote 2 de este mismo campo adjudicado a R. Asteria Puch y Maldonado, y con el lote 1 del mismo campo adjudicado a Miguel Z. Maldonado; al N. O. con el lote 4 adjudicado a A. C. Hafey Colombo; al S. E. con Ramallo D'Alessandria y parte de J. Tellería; y al S. O. con Juan Duggan (sucesión).

Base de venta: $ 99.158.94 m|n. o sean las 2|3 partes de su tasación.

Autorízase al martillero para exigir en el acto del remate al que resulte comprador el 8 o|o como seña y cuenta de precio y 2 o|o de su comisión.

Datos: Arenales 1132, capital, o secretaría del autorizante, Palacio de Justicia, 6.o piso.

Buenos Aires, 10 de mayo de 1916. — Firmado: Agustín N. Matienzo, secretario. 985-v-7 jn.

EDICTOS JUDICIALES

Por disposición del señor juez de 1.a instancia en lo civil de la Capital de la República doctor don Uladislao F. Padilla, se cita y emplaza por el término de treinta días, a contar desde la primera publicación del presente a todos los que se consideren con derecho a los bienes dejados por fallecimiento de doña CATALINA RICCIO DE VERIGIA, ya sean como herederos o acreedores, para que dentro de dicho término comparezcan por ante su Juzgado y Secretaría del que suscribe a deducir sus acciones en forma, bajo apercibimiento de lo que hubiere lugar por derecho.

Buenos Aires, abril de 1916. — Juan Carlos Fox, secretario. 832 v. 1 Junio

Por disposición del señor juez de 1.a instancia en lo civil de la Capital Federal, doctor don César A. Campos, se cita, llama y emplaza por el término de treinta días a contar desde la primera publicación del presente a todos los que se consideren con derecho a los bienes dejados por fallecimiento de don VICENTE FOSSATI, ya sean como herederos o acreedores, para que dentro de dicho término, comparezcan por ante su Juzgado y Secretaría del que suscribe a deducir sus acciones en forma, bajo apercibimiento de lo que hubiere lugar por derecho.

Buenos Aires, 25 de Marzo de 1916. — Gabriel Fernández. 825 v. 2 Junio

Por disposición del señor juez de la instancia en lo civil de la Capital Federal, doctor Fernando Klappenbach, se cita, llama y emplaza por el término de treinta días a contar desde la primera publicación del presente a todos los que se consideren con derecho a los bienes dejados por fallecimiento de doña MARIA PRESENTACION GONZALEZ ABERASTAIN DE PICO DEL CERRO o MARIA GONZALEZ ABERASTAIN DE PICO DEL CERRO, ya sean como herederos o acreedores, para que, dentro de dicho término, comparezcan por ante su juzgado y secretaría del que suscribe, a deducir sus acciones en forma, bajo apercibimiento de lo que hubiere lugar por derecho.

Buenos Aires, 2 de mayo de 1916. — José E. Cirio, secretario. 869 v. Junio 7.

Por disposición del señor juez de 1.a instancia en lo civil de la Capital de la República doctor don Arturo Seeber, se cita y emplaza por el término de treinta días a contar desde la primera publicación del presente, a todos los que se consideren con derecho a los bienes dejados por [illegible] RODRIGUEZ De [illegible]

[illegible]

Buenos Aires, [illegible] de 191[illegible] — [illegible] Carlos P. [illegible] 882 v. Junio [illegible]

El señor Juez de 1.a instancia en lo civil de la Capital de la República, doctor don Roberto Repetto, ha dispuesto se cite, llame y emplace, por el término de treinta días, contados desde la primera publicación del presente a todos los que se consideren con derecho a los bienes dejados por doña JUANA SCHMITZ DE DEL CORRAL, ya sean como herederos o acreedores, para que dentro de dicho término comparezcan a deducir sus acciones en forma por ante su juzgado y secretaría del que suscribe, bajo apercibimiento de lo que hubiere lugar por derecho.

Buenos Aires, mayo 3 de 1916. — Eduardo Rojas, secretario. 910 v. 12 Junio.

El señor juez de 1.a instancia en lo civil de la Capital de la República, doctor don Roberto Repetto, ha dispuesto se cite, llame y emplace por término de treinta días, contados desde la primera publicación del presente, a todos los que se consideren con derecho a los bienes dejados por don SANTIAGO ARMANDO JEANNE y doña MARIA VIRGINIA FRANCISCA ERLMIS DE JEANNE, ya sean como herederos o acreedores, para que dentro de dicho término comparezcan a deducir sus acciones en forma, por ante su juzgado y secretaría del que suscribe, bajo apercibimiento de lo que hubiere lugar por derecho.

Buenos Aires, 26 de abril de 1916. — Nicolás González Iramain, secretario. 932 v. Junio 15.

El señor juez de 1.a instancia en lo civil de la Capital de la República, doctor don Roberto Repetto, ha dispuesto se cite, llame y emplace por el término de treinta días, contados desde la primera publicación del presente, a todos los que se consideren con derecho a los bienes dejados por doña SAFFO o PAULINA LASTENIA SAFFO STRIZZI DE [illegible], ya sean como herederos o acreedores, para que dentro de dicho término comparezcan a deducir sus acciones en forma, por ante su juzgado y secretaría del que suscribe, bajo apercibimiento de lo que hubiere lugar por derecho.

Buenos Aires, mayo 3 de 1916. — Eduardo Rojas, secretario. 129 v. Junio 19.

El señor juez de 1.a instancia en lo civil de la Capital de la República, doctor don Roberto Repetto, ha dispuesto se cite, llame y emplace por el término de treinta días, contados desde la primera publicación del presente, a todos los que se consideren con derecho a los bienes dejados por don JUAN BAUTISTA o JUAN GIAMBRONI, MARIA ASUNCION ANA o ANA BARATTA DE GIAMBRONI, JUAN PEDRO o JUAN GIAMBRONI y LUISA VICENTE CELESTE o LUISA GIAMBRONI DE [illegible], ya sean como herederos o acreedores, para que dentro de dicho término comparezcan a deducir sus acciones en forma, por ante su juzgado y secretaría del que suscribe, bajo apercibimiento de lo que hubiere lugar por derecho.

Buenos Aires, mayo 3 de 1916. — Eduardo Rojas, secretario. 946 v. 17 Junio.

Por disposición del señor juez de 1.a instancia en lo civil de la Capital Federal, doctor [illegible] Klappenbach, se cita, llama y emplaza por el término de treinta días a contar desde la primera publicación del presente, a todos los que se consideren con derecho a los bienes dejados por fallecimiento de don JUAN EMILIO VULPONI, ya sean como herederos o acreedores para que, dentro de dicho término, comparezcan por ante su juzgado y secretaría del que suscribe, a deducir sus acciones en forma, bajo apercibimiento de lo que hubiere lugar por derecho.

Buenos Aires, 11 de mayo de 1916. — [illegible], secretario. [illegible] v. Junio 13.

El señor juez de 1.a instancia en lo civil de la Capital de la República, doctor don Roberto Repetto, ha dispuesto se cite, llame y emplace por el término de treinta días, contados desde la primera publicación del presente a todos los que se consideren con derecho a los bienes dejados por [illegible], ya sean como herederos o acreedores, para que dentro de dicho término comparezcan a deducir sus acciones en forma, por ante su juzgado y secretaría del que suscribe, bajo apercibimiento de lo que hubiere lugar por derecho.

Buenos Aires, mayo 3 de 1916. — [illegible] Costa, secretario. 959 v. Junio 21.

Por disposición del señor juez de primera instancia en lo civil de la Capital Federal, doctor [illegible] Balarino, se cita, llama y emplaza por el término de quince días, contados desde la primera publicación del presente, al propietario o propietarios del terreno ubicado en la calle Lobos, esquina Ferro Carril (hoy Esteban Bonorino), frente al sur, por Lobos y oeste por Bonorino, para que dentro de dicho término comparezcan ante su Juzgado y Secretaría del que suscribe a tomar la intervención que le corresponde ya sea por sí o por medio de apoderado, en el juicio que por cobro de afirmados persiguen los señores Bruno Benítez y Cía., bajo apercibimiento de que si así no lo hicieren, se le dará intervención al defensor de ausentes.

Buenos Aires, abril 12 de 1916. — Manuel G. [illegible] mos, secretario. 958 v. Junio [illegible]

Por disposición del señor juez de primera instancia en lo civil doctor Julio V. Pera, se cita a los acreedores del concurso formulado por MARTIN [illegible] CASA, que se ha fijado el término de [illegible] días para que presenten al síndico, doctor [illegible] Punmana, con domicilio en la calle [illegible] 241, los títulos justificativos de sus respectivos créditos.

Buenos Aires, mayo 15 de 1916. — [illegible], secretario. 951 v. Junio [illegible]

El señor juez de 1.a instancia en lo civil de la Capital de la República, doctor don Roberto Repetto, ha dispuesto se cite, llame y emplace por el término de treinta días, contados desde la primera publicación del presente a todos los que se consideren con derecho a los bienes dejados por don LORENZO [illegible] RIOS, ya sean como herederos o acreedores, para que dentro de dicho término comparezcan a deducir sus acciones en forma, por ante su juzgado y secretaría del que suscribe, bajo apercibimiento de lo que hubiere lugar por derecho.

Buenos Aires, 16 de mayo de 1916. — N. González Iramain, secretario. 974 v. Junio 12

Por disposición del señor juez de 1.a instancia en lo civil de la Capital Federal, doctor don César A. Campos se cita, llama y emplaza por el término de treinta días a contar desde la primera publicación del presente, a todos los que se consideren con derecho a los bienes dejados por fallecimiento de JOSE ANTONIO LAGOS y [illegible] LUISA [illegible], ya sean como herederos o acreedores, para que dentro de dicho término comparezcan por ante su Juzgado y Secretaría del que suscribe, a deducir sus acciones en forma, bajo apercibimiento de lo que hubiere lugar por derecho.

Buenos Aires, [illegible] de mayo de 1916. — [illegible] Gabriel Fernández. 987 v. [illegible] Junio

El señor juez de 1.a instancia en lo civil de la Capital de la República, doctor don Roberto Repetto, ha dispuesto se cite, llame y emplace por el término de treinta días, contados desde la primera publicación del presente a todos los que se consideren con derecho a los bienes dejados por don MARCOS RIZZO, ya sean como herederos o acreedores, para que dentro de dicho término comparezcan a deducir sus acciones en forma, por ante su Juzgado y secretaría del que suscribe, bajo apercibimiento de lo que hubiere lugar por derecho.

Buenos Aires, mayo 17 de 1916. — [illegible], secretario. 1004 v. Junio [illegible]

El señor juez de 1.a instancia en lo civil de la Capital de la República, doctor don [illegible], ha dispuesto se cite [illegible] de treinta días, contados desde la primera publicación del presente, a todos los que se consideren con derecho a los bienes dejados por [illegible] KAVANAGH, [illegible] dores, para que dentro de dicho término comparezcan a deducir sus acciones en forma, por ante su juzgado y secretaría del que suscribe, bajo apercibimiento de lo que hubiere lugar por derecho.

Buenos Aires, mayo [illegible] de 1916. — [illegible] Martín, secretario.

El señor juez de 1.a instancia en lo civil de la Capital de la República, [illegible] ha dispuesto se [illegible] de treinta días, contados [illegible] del presente, [illegible] derecho a los bienes dejados por [illegible] MARTIN [illegible] dores, para que dentro de [illegible] a deducir sus acciones [illegible] juzgado y secretaría del que [illegible] de lo que hubiere lugar por derecho.

Buenos Aires, mayo [illegible] — [illegible] Herrera, secretario.

El señor juez de 1.a instancia en lo civil de la Capital de la República, doctor [illegible] ha dispuesto se haga saber [illegible] por el término de [illegible] ra publicación [illegible] CARLOS [illegible] dictado la siguiente [illegible]

Buenos Aires, [illegible] [illegible] se libra mandamiento por la suma de [illegible] neda nacional contra don [illegible] adeuda a doña [illegible] préstamo hipotecario [illegible]

[illegible]

agosto de [illegible] capital [illegible] [illegible] Rep. 13 [illegible] Julián V. [illegible] Avenida.

Buenos Aires, [illegible] de 1916. — [illegible] secretario.

CUPON DE "LA EPOCA"

HIPODROMO ARGENTINO

Reunión del domingo 4 de junio de 1916

1.a carrera ...

2.a carrera ...

3.a carrera ...

4.a carrera ...

5.a carrera ...

6.a carrera ...

7.a carrera ...

8.a carrera ...

Nombre ...

Domicilio ...

Todo cupón debe venir acompañado de un cheque de los carreras intransigentes que contiene cada uno.

AVISOS VARIOS

TALLER DE PINTURAS

DE JUAN J. GUERRA

PRESUPUESTOS GRATIS

CIUDAD O CAMPAÑA

SAN SALVADOR 3869

HERNIAS

Se curan radicalmente y sin operarias

[illegible] 12, Cúpula 294, Buenos Aires [illegible]

[illegible] 500 [illegible]

"La Moderna"

ES LA QUE ADELANTA MAS DINERO SOBRE POLIZAS DE EMPEÑO.

LAVALLE 886 — 932 perm.

PIDAN LA NUEVA

Cerveza de invierno

- BOCK-CENTENARIO -

Automóviles y carruajes para paseo

SERVICIOS FUNEBRES

IRIBARNE & Cía.

Casa Central: TALCAHUANO 534

TELEFONOS: U. T. 1587, 4876 y 1015, Libertad — Coop. 652, Central

NO CONFUNDIR

AVISOS FUNEBRES

ENTIERROS

[illegible]

MISAS Y FUNERALES

[illegible]

BULLRICH

INFORMACIONES DE ÚLTIMA HORA

Servicio Telegráfico del Exterior

En los Balcanes

LA INVASION DE GRECIA POR LOS HUNGAROS

Los invasores fortifican Demir-Hissan

COMUNICADO OFICIAL ALEMAN

ATENAS, mayo 31. — Según informaciones procedentes de la zona invadida por los búlgaros, éstos continúan avanzando en territorio griego; las fuerzas helénicas, obedeciendo órdenes del estado mayor, se retiran ante el avance de los invasores.

Los búlgaros llevan a cabo febrilmente obras de fortificaciones en la región de Demir Hissan, que ocuparon ayer.

Un grupo de oficiales alemanes y búlgaros entraron en la población de Demir Hissan para conferenciar con el jefe de la guarnición helénica.

Los búlgaros siguen concentrando grandes fuerzas en la zona invadida.

En el sector de Kilindú se han librado muchos encuentros de patrullas.

PARIS, mayo 31. — En la última reunión celebrada por el gabinete, el ministro de marina, almirante Lacaze, anunció a sus compañeros que había terminado brillantemente el transporte de las tropas serbias que se encontraban en Corfú a Salónica, donde han sido incorporadas a los ejércitos aliados.

El almirante Lacaze dió lectura a un telegrama del príncipe heredero Alejandro de Serbia, quien le felicitá por la gran hazaña que ha realizado la marina francesa, transportando al ejército serbio, sin que se registrara una sola baja.

COPENHAGUE, mayo 31. — En esta capital circula la versión de que en todo el imperio alemán se cree que las tropas búlgaras operan en la Macedonia de completo acuerdo con el gobierno de Grecia.

Los búlgaros ocuparon Brogolin, el fuerte de Vetrina y los dos lados del fuerte de Demihissan.

Los griegos abandonaron la población de Seres.

AMSTERDAM, mayo 31. — Comunican de Berlín que allí se publicó el siguiente boletín oficial:

"Las fuerzas alemanas y búlgaras, a fin de protegerse contra los ataques por sorpresa que proyecta la "entente", ocuparon las sierras de Struma, que son de importancia para el objeto perseguido. Los griegos se retiran.

"Por lo demás, los derechos territoriales de Grecia son respetados".

PARIS, mayo 31. — De Atenas envían la siguiente información:

"No se conoce la importancia del movimiento enemigo.

"Se sabe, en cambio, que el ejército franco-inglés está provisto de numerosa artillería, numerosas ametralladoras y gran cantidad de municiones y se estaba preparando para asumir la ofensiva.

"Se duda de que los búlgaros sin la ayuda de los alemanes, intenten una gran ofensiva.

"Se cree que al atacar puntos al Norte del lago Doirán y el fuerte Rupel, distantes entre sí cuarenta kilómetros, tratarán de anticiparse a los movimientos franco-ingleses para marchar contra Salónica.

"Mientras los búlgaros no se muevan de Monastir hasta Volena, siguiendo la línea del ferrocarril, el ala izquierda de los aliados estará segura.

"El ejército franco-inglés ocupa una línea desde el delta del Vardar hasta el golfo de Rendina, pasando por Tekéli, Langaza y la orilla del lago Bechik.

"No menos de diez días se necesitan para separar las avanzadas de este frente, lo que indica que si los aliados emprendieran un gran movimiento, se desarrollaría rápidamente.

"Aparentemente, los austríacos, alemanes, turcos y búlgaros se apresurarán a atacar en todas partes para malograr los proyectos de la "Entente".

LA BATALLA DE VERDUN

PARIS, mayo 31. — Se dió a la publicidad la siguiente nota oficiosa:

"El sexto ataque desde que los alemanes volvieron a tomar la ofensiva el 21 del corriente, fué de una violencia inaudita y prolongóse toda la noche y la mañana de ayer. Los días sucesivos renováronse con un incansable encarnizamiento sobre los dos frentes principales. En las dos extremidades de la línea de combate el enemigo fué rechazado con pérdidas enormes, y un muy ligero avance en el centro ha sido conseguido por él después de múltiples y sangrientas tentativas. La comparación, durante los tres meses que dura la batalla, es edificante. En la orilla izquierda del Mosa los alemanes han conquistado menos terreno en anchura y en profundidad que los franceses lo han obtenido en la Champaña en 24 horas. La participación en los últimos encuentros, en proporciones desconocidas, de tropas frescas, es eminentemente satisfactoria.

Las reservas propiamente dichas están agotadas, y los alemanes se ven reducidos a desguarnecer sectores tranquilos para alimentar esta lucha formidable de cien días, lo que hace prever que el agotamiento está al término de sus esfuerzos, más seguramente que la victoria.

RUSIA Y LOS DEMAS ALIADOS

PARIS, mayo 31. — El ministro de justicia M. Viviani y el subsecretario de municiones M. Thomas trajeron de su viaje a Rusia una reconfortante impresión y una inquebrantable confianza en la victoria final.

Los rusos están en plena comunión de ideas y sentimientos con los aliados y resueltos a continuar la guerra hasta el día de la definitiva y reparadora victoria.

Los norteamericanos en Francia

PARIS, mayo 31. — Los franceses y norteamericanos reunidos ante las estatuas de Wáshington y Lafayette, rindieron un homenaje de gratitud, agradecimiento y admiración hacia los voluntarios norteamericanos muertos por Francia.

El ex ministro [illegible] era saludando [illegible] que vinieron a [illegible] la defensa de la [illegible] gloriosas tradiciones de [illegible] y Wáshington.

Escacez de maíz

MADRID, mayo 31. — Anuncian de San Sebastián que la diputación de Gulpúzcoa ha pedido al gobierno que remedie la falta de maíz que se acentúa en esa provincia.

BRASIL

RIO DE JANEIRO, mayo 31. — Anoche se recibió un telegrama de Santos, anunciando que había sido encontrado muerto en su residencia el cónsul argentino, señor Luis Ballesteros, quien se había suicidado ingiriéndose una copa de éter.

El gobierno del estado de Sao Paulo ha resuelto hacerle rendir los honores correspondientes con las fuerzas policiales, en el acto del sepelio.

El extinto era muy apreciado en aquel puerto brasileño, habiendo sido ascendido últimamente debido a sus buenos servicios.

Los diarios de Santos publican hoy sentidas necrologías, evidenciando que el suceso ha impresionado hondamente.

Se encuentra ligeramente enfermo el ministro de marina, almirante Alexandrino de Alencar.

El diputado Pedro Moacyr someterá hoy a la consideración de la cámara, de la que forma parte, el proyecto por el cual se propone al poder ejecutivo, que se dirija a los gobiernos provinciales y a las municipalidades solicitando sus auxilios para el pago del capital o intereses de la deuda externa, comenzando en julio de 1917, fecha del vencimiento del último funding.

CHILE

SANTIAGO, mayo 31. — El ministro de Marina estudia el informe de la dirección de la armada para las adquisiciones de los vapores japoneses.

—La crisis ministerial continúa sin solución. El diario "Mercurio" dice: "En algunos círculos políticos se cree que se organizará el gabinete, el cual estará compuesto por liberales nacionales y liberales democráticos. Se elegirán políticos que den garantías a los partidos no representados.

—El señor Carlos Balmaceda ha expresado que no se le reelija para ocupar el cargo de presidente de la Cámara de Diputados.

—Hoy se reune la comisión de la marina mercante para seguir ocupándose de la dirección general de la marina mercante. Es probable que deje terminados los proyectos, los cuales se someterán al senado en la segunda sesión.

El ministro de Marina se encuentra enfermo.

—El diario "La Unión" denuncia que en la Casa de la Moneda se ha vendido privadamente una valiosa existencia de platino bajo el precio del fisco, perdiendo más de cien mil pesos papel.

—Entrevistado el jefe del ejército, este manifestó que se impone con urgencia la organización de dos regimientos de artillería.

—Los delegados norteamericanos visitaron hoy al presidente de la república y también visitarán los establecimientos industriales y comerciales.

URUGUAY

MONTEVIDEO, mayo 31. — El señor Antonio Sáenz de Zumarán ha presentado un largo escrito al senado pidiendo ser repuesto en el empleo que ocupaba en El Havre con carácter de cónsul. Dicho señor había sido puesto en disponibilidad por ley de octubre de mil novecientos catorce.

La relación entre el canje de oro, billetes en circulación y compromisos exigibles del Banco de la República, es actualmente 70.72 por ciento.

Durante los cuatro primeros meses del año actual la importación suma 11.517.338 pesos y la exportación veinte y tres millones cuarenta y tres mil quinientos setenta contra 10.455.339 pesos de importación y 21.111.246 pesos de exportación en igual período del año pasado.

—Efectuóse esta tarde el sepelio de los restos del señor Luis M. Curraco.

—Resultó vencedora la fórmula Kuoly Predary de los empleados de correos, la que integrará el directorio que por ley actual suplantará al que termina su período en el próximo junio.

—Realizaráse esta noche una importante asamblea anticoleglalista.

—Continúa sin variación el conflicto surgido entre las autoridades marítimas y los agentes del ramo sobre el asunto de los estibadores.

Esta tarde celebrarán reunión los agentes de las compañías de vapores. Por su parte se reunirá también el consejo del puerto. La mayoría de los agentes hállase dispuesta a proceder en forma completamente radical, es decir, que los vapores [illegible] directamente [illegible] sin tocar en el puerto de Montevideo.

Teniente coronel Riveros

Siguiendo el programa de instrucciones trazado por la dirección de Ingenieros de su país, el teniente coronel uruguayo, señor Riveros, hizo esta mañana una visita a la escuela militar de aviación, donde fué atendido por el director de la misma, comandante Obligado.

Lo acompañó en su visita un oficial de ingenieros, designado para ese objeto por la dirección general de esa arma.

Petróleo de Comodoro Rivadavia

El [illegible] de la comisión administradora del petróleo de Comodoro Rivadavia ha comunicado al ministro de agricultura que los pozos en explotación dentro de la zona de reserva, y que llevan la numeración [illegible] 14 [illegible] han producido durante los días [illegible] inclusive del corriente mes, la cantidad de mil setecientos cuarenta metros cúbicos de petróleo.

EXPORTACIÓN DE CEREALES

El director de economía rural y estadística del ministerio de agricultura ha informado al ministro de [illegible] [illegible]

El Dr. de la Plaza

Durante la mañana de hoy, el primer magistrado recibió en su domicilio particular la visita de los ministros del ejecutivo. Con el del interior, doctor Ortiz, conferenció largo rato sobre diversos asuntos políticos de actualidad, tratándose especialmente la intervención correntina.

Con objeto de despedirse del doctor de la Plaza, fué también visita el internuncio apostólico, monseñor Locatelli, que el viernes se embarca para el extranjero.

La lectura del mensaje parece que ha sido la causa de la inmediata mejoría del primer magistrado, quien esta tarde, acompañado de su secretario privado, doctor Carranza, hizo un paseo por Palermo.

En su domicilio despachará los expedientes de diversos ministerios que desde hace varios días están a la firma.

Es muy probable que el doctor de la Plaza no concurra a la casa de gobierno hasta el lunes de la próxima semana.

Vegetal para engorde de cerdos

Se ha encontrado en un monte de Santa Rosa de Toay (La Pampa), una planta, cuyo nombre es desconocida en esa región, y que se desarrolla bajo tierra, apareciendo únicamente el fruto. Como se observara que los porcinos la comen con avidez, fué remitida a la División de Fomento Agrícola, para que en su laboratorio de botánica hicieran la clasificación correspondiente.

Del examen practicado resulta que esta especie es de las llamadas Hydririaceae-Prosopanche Burmeisteri de Bary, vegeta sobre las raíces de varias especies de Prosopis, utilizándose para el engorde de cerdos. Para efectuar el análisis químico de este vegetal, la oficina de referencia solicita de la Dirección de Enseñanza Agrícola le remita muestras de plantas y también informaciones completas acerca de las especies sobre que [illegible]

EL MINISTRO EN LIMA

Su próxima partida para Buenos Aires

[illegible] próximo [illegible] Callao, con destino [illegible] ministro argentino [illegible] ter Carlos de Estrada [illegible]

Viene el [illegible] concedida por el gobierno [illegible] permanecer [illegible]

Con motivo de su [illegible] sociedad limeña está haciéndole [illegible] atenciones al representante argentino.

SUBLEVACION Y FUGA DE PENADOS

[illegible]

Los asuntos de Corrientes

El ministro del interior [illegible] conferenció hoy largamente con el primer magistrado respecto a los asuntos [illegible] El acuerdo de ministros no [illegible] esperándose para [illegible] ventar, que [illegible] acuerdo con el informe [illegible] la nación [illegible] actitud [illegible]

PALACIO DE JUSTICIA

REGISTRO PUBLICO DE COMERCIO

[illegible]

GUERRA Y MARINA

[illegible]

DE LA PLATA

EL PRESUPUESTO ESCOLAR

[illegible] Los recursos [illegible] 10,500,100 [illegible]

TURNO JUDICIAL PARA JUNIO

[illegible]

DIRECCION DE DESAGÜES

[illegible]

UNIÓN CÍVICA RADICAL

SUBCOMITE "LEANDRO N. ALEM"

Circunscripción [illegible]

[illegible]

MUNDO COMERCIAL

EXTERIOR

TRIGO

[illegible]

MAIZ

[illegible]

MERCADO COMERCIAL [illegible]

[illegible]

BOLSA DE [illegible]

[illegible]

INTERIOR

MERCADO DE CEREALES [illegible]

[illegible]

MERCADO CENTRAL DE [illegible]

[illegible]